

รายงานประจำปี 2558

IT CITY

ANNUAL REPORT

2015

有不為

การยับยั้งชั่งใจ (โหยว ปู้ เหวย)

คนเราต้องมีคุณธรรม และรู้ว่า มีบางสิ่งที่ไม่ควรทำ
ต่อให้ไม่มีกฎระเบียบมากำกับ ไม่มีคนมาจ้องจับผิด
เราต้องรู้จักยับยั้งชั่งใจ ที่จะไม่ทำในสิ่งที่เรา รู้อยู่แก่ใจว่าไม่ควร

แจ๊ค มินท์ อิงค์ธเนศ

Self-restraint (Yǒu bù wéi)

All of us are born with an instilled sense of right and wrong.
Rules may be bent and sanctions may be avoided.
but it is important to always refrain from doing
what we know is wrong.

Jack Min Intanate

คุณค่าของชีวิต (โหยว ลั่ว เหวย)

ชีวิตของทุกคน ย่อมมีบางอย่าง
ที่เราารู้ในใจว่า เป็นสิ่งที่ควรทำ
เพื่อให้สังคมรอบตัวดีขึ้น เราควรตั้งใจและเชื่อมั่นว่า เรา
สามารถทำได้ ไม่ว่าจะอยู่ในอาชีพ ตำแหน่ง
หรือสถานะใด นั่นคือคุณค่าของชีวิต

แจ๊ค มินท์ อิงค์ธเนศ

Worthiness (Yǒu suǒ wéi)

We should realize our worthiness and our ability to
make a difference. We must have determination
to do what should be done, regardless of the
circumstances we are in.

Jack Min Intanate

有所為

สารบัญ

สารจากประธานกรรมการ ประธานคณะผู้บริหาร และกรรมการผู้อำนวยการ วิสัยทัศน์ และพันธกิจ	2 4
จุดเด่นทางการเงิน	6
ข้อมูลทั่วไป	8
ความรับผิดชอบต่อสังคม	14
1. การประกอบกิจการด้วยความเป็นธรรม	
2. การต่อต้านการทุจริตคอร์รัปชัน	
3. การเคารพสิทธิมนุษยชน	
4. การปฏิบัติต่อแรงงานอย่างเป็นธรรม	
5. ความรับผิดชอบต่อผู้บริโภค	
6. การดูแลรักษาสิ่งแวดล้อม	
7. การร่วมพัฒนาชุมชนหรือสังคม	
ลักษณะการประกอบธุรกิจ	20
ปัจจัยความเสี่ยง	26
โครงสร้างการถือหุ้นและการจัดการ	30
โครงสร้างผู้ถือหุ้น	30
การจัดการ	31
คณะกรรมการบริษัท	31
ขอบเขตหน้าที่และความรับผิดชอบของคณะกรรมการบริษัท	33
คณะผู้บริหาร	34
ขอบเขตหน้าที่และความรับผิดชอบของคณะผู้บริหาร	34
คณะกรรมการตรวจสอบ	35
ขอบเขตหน้าที่และความรับผิดชอบของคณะกรรมการตรวจสอบ	35
ผู้บริหาร	36
ขอบเขตหน้าที่และความรับผิดชอบของกรรมการผู้อำนวยการ	37
คำตอบแทนกรรมการ	38
คำตอบแทนอื่น ๆ	39
คำตอบบัญชีและค่าบริการอื่น ๆ	39
รายการระหว่างกัน	50
คำอธิบายและวิเคราะห์ของฝ่ายจัดการ	52
รายงานความรับผิดชอบต่อกรรมการต่อรายงานทางการเงิน	58
รายงานของคณะกรรมการตรวจสอบ	59
รายงานของผู้สอบบัญชีรับอนุญาต	60
งบการเงิน	62
หลักการกำกับดูแลกิจการที่ดี	96
นโยบายเกี่ยวกับการป้องกันและการมีส่วนเกี่ยวข้องกับการคอร์รัปชัน	100
การให้ความคุ้มครองบุคคลผู้แจ้งเรื่องเบาะแสการกระทำผิดหรือข้อร้องเรียน	101
นโยบายด้านคุณภาพ อาชีวอนามัย ความปลอดภัย และสภาพแวดล้อม	101
นโยบายเกี่ยวกับการจัดการฝึกอบรมแก่พนักงานด้านสิ่งแวดล้อม	102
นโยบายการซื้อขายหลักทรัพย์ของบริษัทฯ	103

สารจากประธานกรรมการ ประธานคณะผู้บริหาร และกรรมการผู้ช่วยการ



นายกมล จันทิมา
ประธานกรรมการ
บริษัท ไอที ซิตี จำกัด (มหาชน)



นายมินทร์ อังค์ธเนศ
ประธานคณะผู้บริหาร
บริษัท ไอที ซิตี จำกัด (มหาชน)



นายเอกชัย ศิริระพัฒนา
กรรมการผู้ช่วยการ
บริษัท ไอที ซิตี จำกัด (มหาชน)

ในปี พ.ศ. 2558 เศรษฐกิจโลกยังส่งผลกระทบต่อเศรษฐกิจไทยอย่างต่อเนื่อง กำลังซื้อภายในประเทศของลูกค้ายกระดับกลางลงไปอยู่ในสภาวะอ่อนแอ ยังผลให้ตลาดคอมพิวเตอร์ อุปกรณ์ต่อพ่วงผลิตภัณฑ์ไอที โทรศัพท์มือถือ รวมถึงสมาร์ทดีไวซ์อื่น ๆ ไม่เติบโตตามความคาดหวัง ผลการดำเนินงานของ ไอที ซิตี มีรายได้รวมใกล้เคียงกับปีที่ผ่านมา มีผลกำไรจากการดำเนินธุรกิจที่ดีขึ้น ซึ่งเป็นผลมาจากการเพิ่มประสิทธิภาพการทำงานเป็นสำคัญ ในปี พ.ศ. 2558 ไอที ซิตี มีสาขา รวม 94 แห่ง เพิ่มขึ้น 10 แห่ง จากปี พ.ศ. 2557 บริษัท ฯ ยังคงให้ความสำคัญเป็นพิเศษในการปรับปรุงพื้นที่สาขาให้เหมาะต่อการวางจำหน่ายผลิตภัณฑ์ที่มีขนาดเล็กลง อีกทั้งให้มีขนาดพื้นที่ที่เหมาะสมกับโอกาสธุรกิจ (Right Sizing)

ในปี พ.ศ. 2559 บริษัท ฯ จะติดตามและประเมินสถานการณ์ทางเศรษฐกิจอย่างใกล้ชิด เพราะเชื่อว่า เศรษฐกิจโลกจะยังคงผันผวนต่อเนื่องจากปี พ.ศ. 2558 ไอที ซิตี จะดำเนินธุรกิจด้วยความรอบคอบ จะรักษาและต่อยอดกิจกรรมที่ช่วยเพิ่มประสิทธิภาพการทำงาน บริษัท ฯ มีเป้าหมายที่จะเพิ่ม

รายได้รวมให้ได้ 10% จะเปิดเพิ่มสาขาขนาดเล็ก “IT CITY MOBILE” อีกอย่างน้อย 6 แห่ง และจะเพิ่มกิจกรรมด้านพัฒนาบุคลากร เพื่อมุ่งเพิ่มขีดความสามารถในการแข่งขันของบริษัท ฯ

ในนามของคณะกรรมการบริษัท ฯ ขอขอบคุณผู้ถือหุ้นทุกท่านที่ให้ความมั่นใจ และให้การสนับสนุนการบริหารงานของบริษัท ฯ เป็นอย่างดีมาโดยตลอด รวมถึง คู่ค้าและลูกค้าผู้มีอุปการคุณ ตลอดจนบุคลากรของบริษัท ฯ ที่ช่วยผลักดันให้ ไอที ซิตี สามารถบรรลุเป้าหมายที่ตั้งไว้



วิสัยทัศน์ และพันธกิจ

วิสัยทัศน์ “มุ่งสู่ความเป็นหนึ่งในผู้นำธุรกิจค้าปลีกขนาดใหญ่
สินค้าประเภทไอที สมาร์ทโฟน และแท็บเล็ต
อันจะก่อให้เกิดผลประโยชน์อย่างยิ่งยืนต่อผู้ถือหุ้น”

- พันธกิจ**
1. เราจะมุ่งสร้างการเติบโตทางธุรกิจอย่างยั่งยืน
เพื่อความพึงพอใจสูงสุดต่อผู้ถือหุ้น คู่ค้า
พนักงาน ลูกค้า และสังคม
 2. เราจะดำรงไว้ซึ่งความเข้มแข็งทางด้านการเงิน
และการบริหารความเสี่ยงอย่างเหมาะสม
 3. เราจะทำงานร่วมกันเป็นทีมโดยทุกคนมีความ
สำคัญเท่าเทียมกัน
 4. เราจะให้ความสำคัญและจะพัฒนาบุคลากรให้มี
ศักยภาพในการทำงานและมีความรับผิดชอบ
 5. เราจะปฏิบัติตามหลักการกำกับดูแลกิจการที่ดี
อย่างเคร่งครัด
 6. เราจะสนับสนุนและให้ความช่วยเหลือแก่สังคม
และชุมชน

จุดเด่น ทางการเงิน



การวิเคราะห์อัตราส่วนทางการเงิน

สำหรับปีสิ้นสุดวันที่ 31 ธันวาคม 2555 ถึง 2558

	2555	2556	2557	2558
อัตราส่วนสภาพคล่อง (Liquidity ratio)				
อัตราส่วนสภาพคล่อง (เท่า)	2.12	2.37	2.32	2.10
อัตราส่วนสภาพคล่องหมุนเร็ว (เท่า)	0.80	1.06	1.10	0.96
อัตราส่วนสภาพคล่องกระแสเงินสด (เท่า)	0.19	0.18	0.15	0.16
อัตราส่วนหมุนเวียนลูกหนี้การค้า - รวม (เท่า)	42.47	43.69	43.59	42.14
ระยะเวลาเก็บหนี้เฉลี่ย - รวม (วัน)	8	8	8	9
อัตราส่วนหมุนเวียนลูกหนี้การค้า - ขายส่ง (เท่า)	7.93	9.79	15.49	13.85
ระยะเวลาเก็บหนี้เฉลี่ย - ขายส่ง (วัน)	45	37	23	26
อัตราส่วนหมุนเวียนสินค้าคงเหลือ (เท่า)	7.16	7.28	7.97	7.72
ระยะเวลาขายสินค้าเฉลี่ย (วัน)	50	49	45	47
อัตราส่วนหมุนเวียนเจ้าหนี้การค้า (เท่า)	9.97	10.42	11.02	9.26
ระยะเวลาชำระหนี้ (วัน)	36	35	33	39
Cash Cycle (วัน)	60	52	36	34
อัตราส่วนแสดงความสามารถในการหากำไร (Profitability ratio)				
อัตรากำไรขั้นต้น (%)	11.02	10.06	9.96	9.86
อัตรากำไรจากการดำเนินงาน (%)	0.75	(1.48)	(1.53)	(0.96)
อัตรากำไรอื่น (%)	1.12	1.32	1.26	1.39
อัตราส่วนเงินสดต่อการหากำไร (%)	258.67	(122.13)	(96.09)	(180.41)
อัตรากำไรสุทธิ (%)	1.50	(0.16)	(0.23)	0.44
อัตราผลตอบแทนผู้ถือหุ้น (%)	8.48	(0.85)	(1.10)	2.16
อัตราส่วนแสดงประสิทธิภาพในการดำเนินงาน (Efficiency ratio)				
อัตราผลตอบแทนจากสินทรัพย์ (%)	5.36	(0.56)	(0.74)	1.40
อัตราผลตอบแทนจากสินทรัพย์ถาวร (%)	77.59	22.61	25.19	45.83
อัตราหมุนของสินทรัพย์ (เท่า)	3.57	3.42	3.30	3.14
อัตราส่วนวิเคราะห์นโยบายทางการเงิน (Financial policy ratio)				
อัตราส่วนหนี้สินต่อส่วนของผู้ถือหุ้น (เท่า)	0.58	0.47	0.49	0.60
อัตราส่วนความสามารถชำระดอกเบี้ย (เท่า)	Na	Na	Na	Na
อัตราส่วนความสามารถชำระภาระผูกพัน (cash basis) (เท่า)	0.61	1.12	1.80	1.96
อัตราการจ่ายเงินปันผล (%)	83	0	0	0
ข้อมูลต่อหุ้น				
มูลค่าที่ตราไว้ (บาท)	1.00	1.00	1.00	1.00
มูลค่าตามบัญชีต่อหุ้น (บาท)	2.99	2.96	2.93	2.99
กำไรสุทธิต่อหุ้น (บาท) - มูลค่าหุ้นที่ตราไว้หุ้นละ 1 บาท	0.25	(0.03)	(0.03)	0.06
เงินปันผลต่อหุ้น (บาท)	0.21	0.00	0.00	0.00
จำนวนหุ้นถ่วงน้ำหนัก (หุ้น)	349,398,859	349,398,859	349,398,859	349,398,859
อัตราการเติบโต				
สินทรัพย์รวม (%)	(1.51)	(7.48)	0.50	9.37
หนี้สินรวม (%)	(2.63)	(19.00)	3.90	24.07
รายได้จากการขายและบริการ (%)	(9.82)	(8.92)	(6.86)	(0.30)
ต้นทุนการขายและบริการ (%)	(8.52)	(7.93)	(6.76)	(0.13)
ค่าใช้จ่ายในการขายและบริหาร (%)	5.68	2.28	(7.27)	(6.48)
กำไรสุทธิ (%)	(59.10)	(109.96)	(28.07)	297.20



ข้อมูลทั่วไป

ประเภทธุรกิจ

บริษัท ไอที ซิตี จำกัด (มหาชน) ปัจจุบันประกอบธุรกิจค้าปลีก (Retail Superstore) จำหน่ายเครื่องคอมพิวเตอร์ แท็บเล็ต (Tablet) อุปกรณ์ต่อพ่วง โทรศัพท์มือถือ (Smart Phone) รวมถึงสินค้าที่เกี่ยวข้องทางด้านไอทีและ Smart Phone แบบครบวงจร ภายใต้ชื่อทางการค้าว่า “ไอที ซิตี” ซึ่งเป็นร้านค้าปลีกในรูปแบบไอที ซูเปอร์สโตร์ ภายใต้สโลแกนว่า “เมืองเทคโนโลยีครบวงจร” (The IT Superstore)

สถานที่ตั้ง

สำนักงานใหญ่ ตั้งอยู่ที่ 604/3 อาคารพันธุ์ทิพย์พลาซ่า ชั้น 5-6 ถนนเพชรบุรี แขวงถนนเพชรบุรี เขตราชเทวี กรุงเทพฯ

Home Page

www.itcity.co.th โทรศัพท์ 0 2656 5030-45 โทรสาร 0 2656 5049

ทุนจดทะเบียน

366,798,859 บาท แบ่งออกเป็น 366,798,859 หุ้น มูลค่าที่ตราไว้หุ้นละ 1 บาท

ชนิดและจำนวนหุ้นที่จำหน่ายแล้ว

หุ้นสามัญจำนวน 349,398,859 หุ้น มูลค่าที่ตราไว้หุ้นละ 1 บาท

เลขทะเบียนบริษัท

0107545000349

สาขา

ปัจจุบันบริษัทมีสาขาในเขตกรุงเทพมหานครและต่างจังหวัดรวมทั้งสิ้น 94 สาขา ดังนี้

สาขา	สถานที่ตั้ง	วันที่เปิดทำการ
1. พันธุ์ทิพย์พลาซ่า	ชั้น 5 อาคารพันธุ์ทิพย์ พลาซ่า	พฤศจิกายน 2539
2. เซียร์ รังสิต	ชั้น 3 ศูนย์การค้าเซียร์ รังสิต	พฤษภาคม 2543
3. ซิคอนไอทีมาร์เก็ต ศรีนครินทร์	ชั้น 1 ซิคอนสแควร์ ศรีนครินทร์	เมษายน 2544
4. คลังไอทีเซ็นเตอร์ นครราชสีมา	ชั้น 5 ศูนย์การค้าคลังพลาซ่า นครราชสีมา	สิงหาคม 2544
5. ดิกคอม ศรีราชา	ชั้น 3 อาคารดิกคอม ศรีราชา	ธันวาคม 2544
6. สตาร์ไอที ระยอง	ชั้น 1 ศูนย์การค้าระยองสตาร์ ระยอง	มิถุนายน 2545
7. ไอทีมอลล์ ฟอรั่มทาวน์	ชั้น 4 อาคารฟอรั่มทาวน์	สิงหาคม 2545
8. กาดสวนแก้ว เชียงใหม่	ชั้น 3 ศูนย์การค้ากาดสวนแก้ว เชียงใหม่	เมษายน 2546
9. เซ็นทรัลพระราม 3	ชั้น 6 ศูนย์การค้าเซ็นทรัล พระราม 3	สิงหาคม 2546
10. เซ็นทรัลบางนา	ชั้น 4 ศูนย์การค้าเซ็นทรัล บางนา	กันยายน 2546
11. เซ็นทรัลแอร์พอร์ต เชียงใหม่	ชั้น 3 เซ็นทรัลแอร์พอร์ต เชียงใหม่	กันยายน 2546
12. เดอะมอลล์ งามวงศ์วาน	ชั้น 5 เดอะมอลล์ งามวงศ์วาน	ธันวาคม 2546
13. ไอทีพลาซ่า สำโรง	ชั้น 4 ไอทีพลาซ่า สำโรง	ธันวาคม 2546
14. ศูนย์นาซ่า สุพรรณบุรี	ชั้น 3 ศูนย์นาซ่า สุพรรณบุรี	ธันวาคม 2546
15. ศูนย์พันธุ์ทิพย์ เชียงใหม่	ชั้น 2 อาคารพันธุ์ทิพย์พลาซ่า เชียงใหม่	ตุลาคม 2547
16. ดิกคอม พัทยา	ชั้น 5 อาคารดิกคอม พัทยา	ธันวาคม 2547
17. ไอที สแควร์ หลักสี่	ชั้น 3 อาคารหลักสี่พลาซ่า	ตุลาคม 2548
18. สยามพารากอน	ชั้น 4 ศูนย์การค้าสยามพารากอน	ธันวาคม 2548

สาขา	สถานที่ตั้ง	วันที่เปิดทำการ
19. รอยัลพาร์ค ราชบุรี	ชั้น 2 ศูนย์การค้ารอยัลพาร์คชอปปิงมอลล์	พฤษภาคม 2549
20. ดึกคอมโมชะ ขอนแก่น	ชั้น 4 อาคารดึกคอมโมชะ ขอนแก่น	กรกฎาคม 2549
21. ฟิวเจอร์พาร์ค รังสิต	ชั้น 3 ศูนย์การค้าฟิวเจอร์พาร์ค รังสิต	สิงหาคม 2549
22. พันธุ์ทิพย์พลาซ่า งามวงศ์วาน	ชั้น 4 พันธุ์ทิพย์พลาซ่า งามวงศ์วาน	กันยายน 2549
23. เดอะมอลล์ งามคำแหง	ชั้น 4 ห้างสรรพสินค้าเดอะมอลล์ งามคำแหง	ตุลาคม 2549
24. แฟชั่นไอส์แลนด์	ชั้น 3 ศูนย์การค้าแฟชั่นไอส์แลนด์	พฤศจิกายน 2549
25. ท็อป ไอที พิษณุโลก	ชั้น 4 อาคารท็อปแลนด์อาเขต	พฤษภาคม 2551
26. บิ๊กเจียง หนองคาย	ชั้น 2 ศูนย์การค้าไอที บิ๊กเจียง	พฤศจิกายน 2551
27. ฮาร์เบอร์มอลล์ แหลมฉบัง	ชั้น 3 ศูนย์การค้าฮาร์เบอร์มอลล์	ธันวาคม 2551
28. สระบุรี	ชั้น 3 ทวีกิจคอมเพล็กซ์	สิงหาคม 2552
29. สิงห์บุรี	ชั้น 3 ไชยแสงดีพาร์ทเมนต์สตรี	ตุลาคม 2552
30. ฉะเชิงเทรา	ชั้น 2 อาคารตะวันออกคอมเพล็กซ์	ธันวาคม 2552
31. เดอะมอลล์ บางแค	ชั้น 3 ห้างสรรพสินค้าเดอะมอลล์ บางแค	กุมภาพันธ์ 2553
32. เดอะมอลล์ นครราชสีมา	ชั้น 3 ห้างสรรพสินค้าเดอะมอลล์ นครราชสีมา	เมษายน 2553
33. เสรี ลำปาง	ชั้น 4 ห้างเสรีสรรพสินค้า	กรกฎาคม 2553
34. หัวหิน	ชั้น 3 หัวหินชอปปิงมอลล์	สิงหาคม 2553
35. กาญจนบุรี	ชั้น 3 ห้างกนกกาญจน์ดีพาร์ทเมนต์สตรี	ตุลาคม 2553
36. เดอะสแควร์ บางใหญ่	ชั้น 3 F อาคารเดอะสแควร์	ธันวาคม 2553
37. มาร์คไฟร์ แพร่	ชั้น 3 มาร์คไฟร์พลาซ่า	มกราคม 2554
38. เจริญภัณฑ์ พะเยา	ชั้น 2 เจริญภัณฑ์ ดีพาร์ทเมนต์สตรี	กันยายน 2554
39. ร้อยเอ็ดพลาซ่า	ชั้น 3 ห้างสรรพสินค้าร้อยเอ็ดพลาซ่า	กันยายน 2554
40. ทวีกิจ บุรีรัมย์	ชั้น 3 ทวีกิจพลาซ่า	ธันวาคม 2554
41. ดึกคอม ชลบุรี	ชั้น 4 ศูนย์การค้าดึกคอม	ธันวาคม 2554
42. เมกา บางนา	ชั้น 2 ศูนย์การค้าเมกาบางนา	พฤษภาคม 2555
43. เกตเวย์ เอกมัย	ชั้น 4 ศูนย์การค้าเกตเวย์	กรกฎาคม 2555
44. ซีคอน บางแค	ชั้น 3 ศูนย์การค้าซีคอน บางแค	กันยายน 2555
45. เซ็นทรัลพลาซ่า ขอนแก่น	ชั้น 5 ศูนย์การค้าเซ็นทรัลพลาซ่า	ธันวาคม 2555
46. เซ็นทรัลพลาซ่า แจ้งวัฒนะ	ชั้น G ศูนย์การค้าเซ็นทรัลพลาซ่า	มกราคม 2556
47. ดึกคอม อุดรธานี	ชั้น 3 ศูนย์การค้าดึกคอมแลนด์มาร์ค	กุมภาพันธ์ 2556
48. เซ็นทรัลพลาซ่า พระราม 2	ชั้น 3 ศูนย์การค้าเซ็นทรัลพลาซ่า	มีนาคม 2556
49. เทสโก้โลตัส ปิ่นเกล้า	ชั้น 3 ห้างเทสโก้ โลตัส	เมษายน 2556

สาขา	สถานที่ตั้ง	วันที่เปิดทำการ
50. ฟอรั่มเมอร์เคียว	ชั้น 4 อาคารฟอรั่มทาวน์	เมษายน 2556
51. โฮมเวิร์ค ภูเก็ต	ชั้น 1 อาคารโฮมเวิร์ค	มิถุนายน 2556
52. เทสโก้โลตัส สมุทรสงคราม	ชั้น 1 ห้างเทสโก้โลตัส	กรกฎาคม 2556
53. เทสโก้โลตัส ลิงห์บุรี (ท่าวัง)	ชั้น 2 ห้างเทสโก้โลตัส	กรกฎาคม 2556
54. เทสโก้โลตัส รวมโชค เชียงใหม่	ชั้น 1 ห้างเทสโก้โลตัส	สิงหาคม 2556
55. เทสโก้โลตัส สามพราน นครปฐม	ชั้น 1 ห้างเทสโก้โลตัส	กันยายน 2556
56. เทสโก้โลตัส แกลง ระยอง	ชั้น 1 ห้างเทสโก้โลตัส	ตุลาคม 2556
57. เทสโก้โลตัส เวียงสระ สุราษฎร์ธานี	ชั้น 1 ห้างเทสโก้โลตัส	ตุลาคม 2556
58. เทสโก้โลตัส สุพรรณ	ชั้น 1 ห้างเทสโก้โลตัส	พฤศจิกายน 2556
59. เซ็นทรัลเฟสติวัล เชียงใหม่	ชั้น 3 ศูนย์การค้าเซ็นทรัลเฟสติวัล	พฤศจิกายน 2556
60. สุขอนันต์ สระบุรี	ชั้น 2 ศูนย์การค้าสุขอนันต์	พฤศจิกายน 2556
61. เทสโก้โลตัส สงขลา	ชั้น 1 ห้างเทสโก้โลตัส	พฤศจิกายน 2556
62. บิ๊กซี ซูเปอร์เซ็นเตอร์ ตรัง	ชั้น 2 ศูนย์การค้าบิ๊กซี ซูเปอร์เซ็นเตอร์	ธันวาคม 2556
63. เทสโก้โลตัส ฉลอง ภูเก็ต	ชั้น 1 ห้างเทสโก้โลตัส	ธันวาคม 2556
64. เซ็นทรัลเฟสติวัล หาดใหญ่	ชั้น 3 ศูนย์การค้าเซ็นทรัลเฟสติวัล	ธันวาคม 2556
65. ท็อปแลนด์ เพชรบูรณ์	ชั้น 4 ศูนย์การค้าท็อปแลนด์	ธันวาคม 2556
66. เทสโก้โลตัส ชัยนาท	ชั้น 1 ห้างเทสโก้โลตัส	ธันวาคม 2556
67. ทวีกิจซูเปอร์เซ็นเตอร์ บุรีรัมย์	ชั้น 1 ศูนย์การค้าทวีกิจซูเปอร์เซ็นเตอร์	ธันวาคม 2556
68. เทสโก้โลตัส หล่มสัก เพชรบูรณ์	ชั้น 1 ห้างเทสโก้โลตัส	มกราคม 2557
69. เทสโก้โลตัส ไรจนะ อุดรธา	ชั้น 2 ห้างเทสโก้โลตัส	มกราคม 2557
70. เทสโก้โลตัส The Walk นครสวรรค์	ชั้น 1 ห้างเทสโก้โลตัส	กุมภาพันธ์ 2557
71. บิ๊กซี ซูเปอร์เซ็นเตอร์ พิษณุโลก	ชั้น 2 ศูนย์การค้าบิ๊กซี ซูเปอร์เซ็นเตอร์	กุมภาพันธ์ 2557
72. เทสโก้โลตัส สามกอง ภูเก็ต	ชั้น 1 ห้างเทสโก้โลตัส	กุมภาพันธ์ 2557
73. แหลมทองปลาซ่า ชลบุรี	ชั้น 2 แหลมทองข้อปั้งปลาซ่า	กุมภาพันธ์ 2557
74. บิ๊กซี ซูเปอร์เซ็นเตอร์ กัลปพฤกษ์	ชั้น 1 ศูนย์การค้าบิ๊กซี ซูเปอร์เซ็นเตอร์	เมษายน 2557
75. เสริมไทยคอมเพล็กซ์ มหาสารคาม	ชั้น 2 เสริมไทยคอมเพล็กซ์	พฤษภาคม 2557
76. เทสโก้โลตัส นครนายก	ชั้น 1 ห้างเทสโก้โลตัส	พฤษภาคม 2557
77. กาดคำ แม่ฮ่องสอน	ชั้น 1 กาดคำปลาซ่า	กรกฎาคม 2557
78. ตึกคอมโมชะ 2 ขอนแก่น	ชั้น 2 ตึกคอมโมชะ 2	ตุลาคม 2557
79. โรบินสัน ร้อยเอ็ด	ชั้น 2 ห้างสรรพสินค้าโรบินสัน	ตุลาคม 2557
80. ศรีพงษ์พาร์ค อุดรดิตต์	ชั้น 1 ศูนย์การค้าศรีพงษ์พาร์ค	ตุลาคม 2557

สาขา	สถานที่ตั้ง	วันที่เปิดทำการ
81. โรบินสัน ปรวาจินบุรี	ชั้น 2 ห้างสรรพสินค้าโรบินสัน	ธันวาคม 2557
82. ดีกคอม ศรีราชา 2	ชั้น G ศูนย์การค้าดีกคอม	ธันวาคม 2557
83. โรบินสัน มุกดาหาร	ชั้น 2 ห้างสรรพสินค้าโรบินสัน	ธันวาคม 2557
84. หงส์ฟ้าพลาซ่า เชียงราย	ชั้น 1 ห้างหงส์ฟ้า	มกราคม 2558
85. เซ็นทรัลพลาซ่า ลำปาง	ชั้น 2 ศูนย์การค้าเซ็นทรัลพลาซ่า	เมษายน 2558
86. โรบินสัน กาญจนบุรี	ชั้น 2 F ห้างสรรพสินค้าโรบินสัน	เมษายน 2558
87. เซ็นทรัลพลาซ่า พิษณุโลก	ชั้น 2 ศูนย์การค้าเซ็นทรัลพลาซ่า	เมษายน 2558
88. เซ็นทรัลพลาซ่า ระยอง	ชั้น 2 ศูนย์การค้าเซ็นทรัลพลาซ่า	พฤษภาคม 2558
89. โรบินสัน บุรีรัมย์	ชั้น 2 F ห้างสรรพสินค้าโรบินสัน	กรกฎาคม 2558
90. เซ็นทรัลเวสต์เกต	ชั้น 2 ศูนย์การค้าเซ็นทรัลเวสต์เกต	สิงหาคม 2558
91. เดอะมอลล์ บางกะปิ	ชั้น 3 ห้างสรรพสินค้าเดอะมอลล์	พฤศจิกายน 2558
92. เดอะมอลล์ ท่าพระ	ชั้น B ห้างสรรพสินค้าเดอะมอลล์	พฤศจิกายน 2558
93. เซ็นทรัลพลาซ่า ปิ่นเกล้า	ชั้น 3 ศูนย์การค้าเซ็นทรัลพลาซ่า	ธันวาคม 2558
94. เซ็นทรัลพลาซ่า อุตรธานี	ชั้น 2 ศูนย์การค้าเซ็นทรัลพลาซ่า	ธันวาคม 2558

หมายเหตุ - บริษัทฯ ได้ปิดดำเนินการสาขาพันธุ์ทิพย์พลาซ่า บางกะปิ เดือนพฤศจิกายน 2558

บุคคลอ้างอิง

ก. นายทะเบียนหุ้น

บริษัท ศูนย์รับฝากหลักทรัพย์ (ประเทศไทย) จำกัด
ชั้น 14 อาคารตลาดหลักทรัพย์แห่งประเทศไทย
เลขที่ 93 ถนนรัชดาภิเษก แขวงดินแดง
เขตดินแดง กรุงเทพมหานคร 10400
โทรศัพท์ : 0 2009 9382
โทรสาร : 0 2009 9001 ต่อ 9382

ค. ที่ปรึกษากฎหมาย

บริษัท นักกฎหมายกรุงเทพ จำกัด
อาคารป่าไช้ทาวเวอร์ ชั้น 19
88 ถนนสีลม แขวงสุริยวงศ์ เขตบางรัก
กรุงเทพมหานคร 10500
โทรศัพท์ : 0 2267 2460-3
โทรสาร : 0 2267 2464

ข. ผู้สอบบัญชี

บริษัท สำนักงาน อีวาย จำกัด
ชั้น 33 อาคารเลอรัชดา 193/136-137
ถนนรัชดาภิเษกตัดใหม่ แขวงคลองเตย
เขตคลองเตย กรุงเทพมหานคร 10110
โทรศัพท์ : 0 2264 0777
โทรสาร : 0 2264 0789-90

สำนักงานที่ปรึกษากฎหมายและบัญชีสากล

ธรรมประวัติ
481 ซอยอินทามระ ถนนสุทธิสาร แขวงดินแดง
เขตดินแดง กรุงเทพมหานคร 10320
โทรศัพท์ : 0 2279 0751-2
โทรสาร : 0 2271 1652

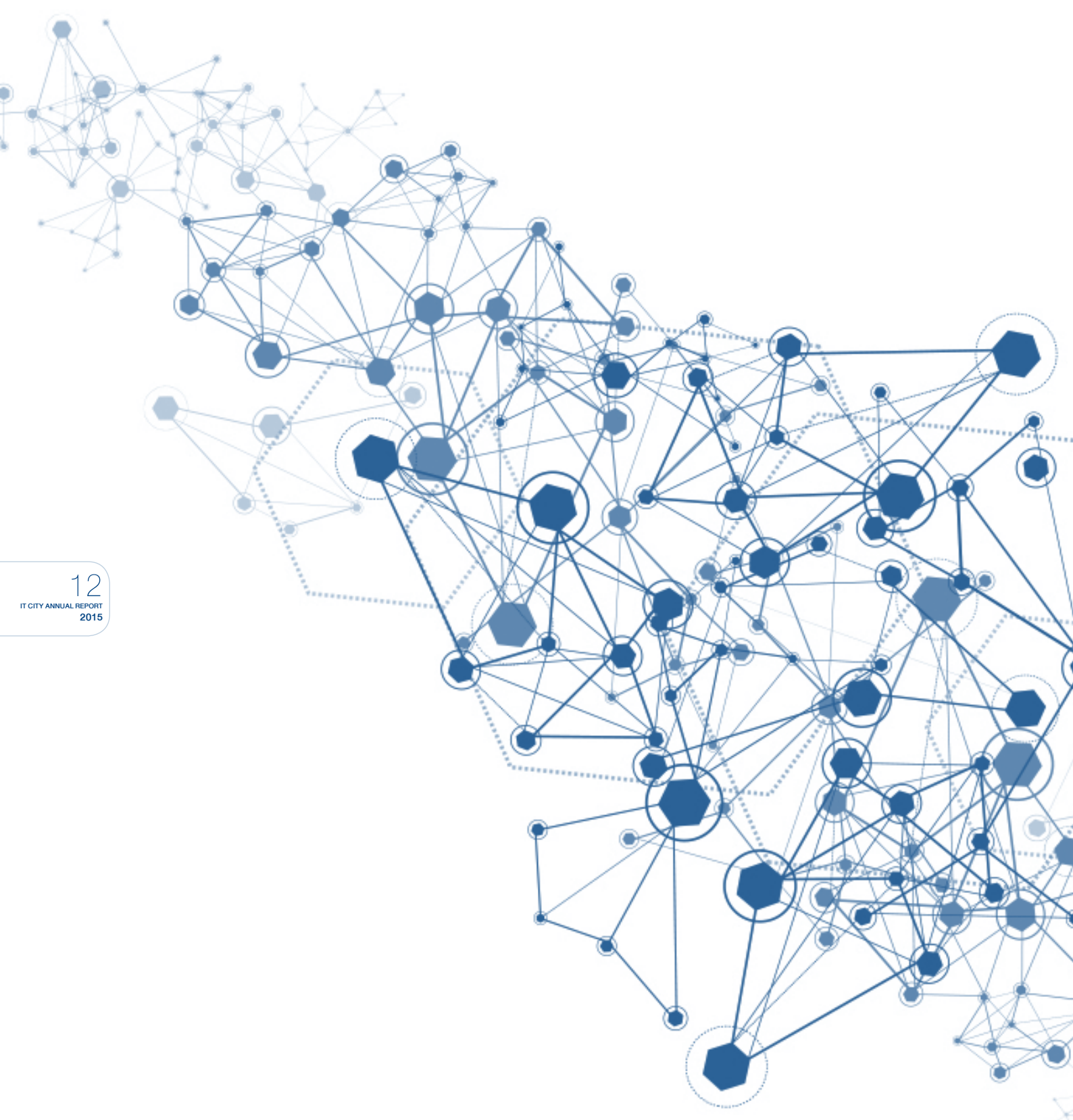

ความรับผิดชอบต่อสังคม



บริษัท ไอที ซีที จำกัด (มหาชน) ตระหนักถึงการดำเนินธุรกิจอย่างมีความรับผิดชอบต่อสังคมมาตลอด โดยนำหลักการกำกับดูแลกิจการที่ดีมาเป็นนโยบายในการบริหารงานของบริษัทให้เป็นไปอย่างมีประสิทธิภาพ โปร่งใส ตรวจสอบได้ นอกจากนี้ บริษัทยังนำแนวทางปฏิบัติตามหลักการของตลาดหลักทรัพย์แห่งประเทศไทย มาใช้เป็นกรอบในการดำเนินงาน ทั้งยังสนับสนุนให้ผู้ที่มีส่วนได้เสียทุกกลุ่มประกอบด้วย ผู้ถือหุ้น คู่ค้า พนักงาน ลูกค้า คู่แข่ง สังคมและสิ่งแวดล้อม เกิดการพัฒนารอบด้านและเติบโตไปด้วยกันอย่างยั่งยืน

I. การประกอบกิจการด้วยความเป็นธรรม

บริษัทฯ เชื่อมั่นว่า การประกอบธุรกิจด้วยความเป็นธรรมจะช่วยสร้างความเชื่อมั่นให้กับผู้มีส่วนได้ส่วนเสียอันจะเป็นผลดีต่อการดำเนินธุรกิจในระยะยาว ดังนั้น บริษัทฯ จึงดำเนินธุรกิจโดยยึดหลักความถูกต้อง เป็นธรรม ไม่เอาัดเอาเปรียบ และมีความซื่อสัตย์ รักษาผลประโยชน์ของผู้มีส่วนได้ส่วนเสีย โดยการปฏิบัติตามกฎหมายและกติกาที่กำหนดร่วมกันอย่างเคร่งครัดและมีจรรยาบรรณในการดำเนินธุรกิจ รวมไปถึงความซื่อสัตย์สุจริตในการติดต่อทำธุรกรรมกับเจ้าหน้าที่ หรือหน่วยงานภาครัฐ รวมทั้งต่อต้านการให้สินบนต่าง ๆ ต่อเจ้าหน้าที่ของรัฐ เพื่ออำนวยความสะดวกหรือผลประโยชน์ทางธุรกิจ

ความรับผิดชอบต่อผู้ถือหุ้น

บริษัทฯ ปลูกฝังให้พนักงานทุกคนปฏิบัติหน้าที่ด้วยความซื่อสัตย์สุจริต ตัดสินใจดำเนินการต่าง ๆ ด้วยความบริสุทธิ์ โปร่งใส และเป็นประโยชน์แก่บริษัทฯ และผู้ถือหุ้น บริหารกิจการของบริษัทฯ ให้มีความเจริญก้าวหน้า มั่นคง และก่อให้เกิดผลตอบแทนที่เหมาะสมแก่ผู้ถือหุ้น ไม่แสวงหาประโยชน์ให้ตนเองหรือผู้อื่น จากการปฏิบัติหน้าที่การงาน ไม่เปิดเผยความลับของบริษัทฯ และไม่นำข้อมูลความลับของบริษัทฯ ไปใช้เพื่อประโยชน์ตนเอง หรือบุคคลอื่นโดยมิได้รับอนุญาตจากบริษัทฯ และไม่ดำเนินการใด ๆ ในลักษณะซึ่งอาจก่อให้เกิดความขัดแย้งทางผลประโยชน์กับบริษัทฯ โดยมีได้แจ้งให้บริษัทฯ ทราบ

ความรับผิดชอบต่อคู่ค้า

บริษัทฯ มีนโยบายการปฏิบัติต่อคู่ค้าอย่างเป็นธรรม รักษาความลับของคู่ค้า ไม่เอาัดเอาเปรียบในการบริหารจัดการและดำเนินธุรกรรมกับคู่ค้า และให้ความสำคัญต่อคู่ค้าโดยยึดประโยชน์ร่วมกัน ปฏิบัติตามข้อตกลงที่มีต่อคู่ค้า บริษัทฯ เคารพสิทธิของคู่ค้าในการได้รับข้อมูลที่จำเป็น เพื่อประเมินบริษัท โดยเท่าเทียมกันและจะเปิดเผยผลประกอบการ ฐานะการเงิน พร้อมข้อมูลสนับสนุนที่ถูกต้องตามความจริง อีกทั้งรักษาสัมพันธ์ภาพที่ดี รวมถึงไม่นำข้อมูลของคู่ค้ามาใช้เพื่อประโยชน์ของบริษัทฯ และผู้ที่เกี่ยวข้อง

ความรับผิดชอบต่อพนักงาน

บริษัทฯ ให้ผลตอบแทนที่เหมาะสมตามความรู้ความสามารถ ความรับผิดชอบ และผลการปฏิบัติงานของพนักงาน และมีการส่งเสริมพัฒนาและเพิ่มพูนความรู้ความสามารถของพนักงาน ปฏิบัติตามกฎหมายและข้อบังคับต่าง ๆ เกี่ยวกับกฎหมายแรงงานและสวัสดิภาพของพนักงาน และปฏิบัติต่อพนักงานบนพื้นฐานของศักดิ์ศรีของความเป็นมนุษย์ และให้ความเคารพต่อสิทธิหน้าที่ส่วนบุคคล

ความรับผิดชอบต่อลูกค้า

เนื่องจากสินค้าส่วนใหญ่ของบริษัทฯ เป็นสินค้าที่มีรายละเอียดและขั้นตอนการใช้งาน บริษัทฯ จึงได้จัดให้มีเจ้าหน้าที่คอยให้บริการด้านต่าง ๆ พร้อมทั้งให้คำปรึกษาและข้อมูลที่จะเป็นประโยชน์ต่อการตัดสินใจ เพื่อให้ลูกค้าสามารถเลือกซื้อสินค้าได้ตรงกับวัตถุประสงค์การใช้งานมากที่สุด สินค้าที่บริษัทฯ จำหน่ายได้ผ่านการคัดเลือกและเป็นสินค้าที่ถูกต้องกฎหมาย โดยทางบริษัทฯ ไม่สนับสนุนสินค้าละเมิดลิขสิทธิ์ นอกจากนี้ บริษัทฯ ได้เปิดช่องทางให้ลูกค้าสามารถให้คำแนะนำ หรือร้องเรียนเกี่ยวกับสินค้าและบริการ รวมถึงการให้บริการของพนักงาน หรือความไม่สะดวกอื่นใดที่เว็บไซต์ของบริษัทฯ www.itcity.co.th หรือที่ itcitycare

ความรับผิดชอบต่อคู่แข่ง

บริษัทฯ ปฏิบัติต่อคู่แข่งทางการค้าภายใต้กรอบกติกาของการแข่งขันที่เป็นธรรม ไม่แสวงหาข้อมูลที่เป็นความลับของคู่แข่งทางการค้าด้วยวิธีการที่ไม่สุจริตผิดกฎหมาย และไม่ทำลายชื่อเสียงของคู่แข่งทางการค้าด้วยการกล่าวร้าย หรือกระทำการใด ๆ โดยปราศจากความจริงและไม่เป็นธรรม

ความรับผิดชอบต่อสังคม

บริษัทฯ ให้การสนับสนุนกิจการอันเป็นประโยชน์ต่อชุมชนและสังคมส่วนรวม ไม่กระทำการใด ๆ ที่จะมีส่วนเสียหายต่อชื่อเสียงของประเทศ ทรัพยากรธรรมชาติและสิ่งแวดล้อม ไม่ให้ความร่วมมือหรือสนับสนุนบุคคลใด ๆ ที่ทำธุรกิจผิดกฎหมาย หรือเป็นภัยต่อสังคมและความมั่นคงของประเทศ อีกทั้งยังปลูกฝังจิตสำนึกความรับผิดชอบต่อชุมชนและสังคมส่วนรวมให้เกิดขึ้นในองค์กร

2. การต่อต้านการทุจริตคอร์รัปชัน

บริษัทฯ มีความมุ่งมั่นในการต่อต้านการทุจริตคอร์รัปชัน โดยไม่ยินยอมรับการทุจริตคอร์รัปชันใด ๆ ทั้งสิ้น และกำหนดให้บริษัทฯ รวมถึงบุคคลที่เกี่ยวข้องกับการดำเนินธุรกิจ ดำเนินการปฏิบัติตามนโยบายการต่อต้านการทุจริตคอร์รัปชัน ซึ่งครอบคลุมให้มีการปฏิบัติตามในทุกหน่วยงานที่เกี่ยวข้องให้ดำเนินการหรือกระทำการใด ๆ โดยให้ความสำคัญกับความโปร่งใสและคำนึงถึงความซื่อสัตย์สุจริตในการติดต่อทำธุรกรรมกับเจ้าหน้าที่ หรือหน่วยงานต่าง ๆ เพื่อหลีกเลี่ยงการดำเนินการที่อาจส่งผลกระทบต่อการกระทำที่ไม่เหมาะสมและขัดแย้งต่อหลักการบริหารจัดการที่ดี รวมทั้งต่อต้านการให้สินบนต่าง ๆ ต่อเจ้าหน้าที่เพื่ออำนวยความสะดวกหรือผลประโยชน์ทางธุรกิจของบริษัทฯ และมีการกำหนดบทลงโทษทางวินัยสูงสุดแก่ผู้ที่กระทำความผิดดังกล่าว นอกจากนี้ บริษัทฯ ยังมีช่องทางในการแจ้งเรื่องเบาะแสการกระทำผิดหรือข้อร้องเรียน ดังนี้

- (1) ฝ่ายเลขานุการบริษัท โดยจดหมายจัดส่งทางไปรษณีย์ หรือส่งโดยตรงที่
เลขานุการบริษัท
บริษัท ไอที ซิตี้ จำกัด (มหาชน) 604/3 อาคารพันธุ์ทิพย์พลาซ่า ชั้น 5-6 ถนนเพชรบุรี
แขวงถนนเพชรบุรี เขตราชเทวี กรุงเทพมหานคร 10400 หรือ E-mail : chanchai_b@itcity.co.th
- (2) ฝ่ายตรวจสอบภายใน
บริษัท ไอที ซิตี้ จำกัด (มหาชน) 604/3 อาคารพันธุ์ทิพย์พลาซ่า ชั้น 5-6 ถนนเพชรบุรี
แขวงถนนเพชรบุรี เขตราชเทวี กรุงเทพมหานคร 10400 หรือ Email : chirawan_p@itcity.co.th

การให้ความคุ้มครองบุคคลผู้แจ้งเรื่องเบาะแสการกระทำผิดหรือข้อร้องเรียน

พนักงานหรือเจ้าหน้าที่ที่แจ้งเรื่องร้องเรียน แจ้งเบาะแส ให้อภัยค่าหรือให้ข้อมูลใด ๆ ด้วยความสุจริตใจ ไม่ได้มีเจตนาในการให้ร้ายหรือก่อให้เกิดความเสียหายแก่ผู้ใดหรือต่อบริษัทจะได้รับการคุ้มครองจากบริษัท เช่น ไม่มีการเปลี่ยนแปลงตำแหน่งงาน ลักษณะงาน สถานที่ทำงาน พักงาน ชมชู้ ครอบคลุมการปฏิบัติงาน เลิกจ้าง หรือการอื่นใดที่มีลักษณะเป็นการปฏิบัติอย่างไม่เป็นธรรมต่อผู้นั้น ทั้งนี้ ถ้ามีความจำเป็นต้องมีการเปลี่ยนแปลง หรือยกเลิกการคุ้มครองบุคคลใดก่อนที่จะดำเนินการตามนโยบายนี้จนถึงที่สุด จะต้องได้รับความเห็นชอบจาก คณะกรรมการตรวจสอบ

3. การเคารพสิทธิมนุษยชน

บริษัทฯ ตระหนักและเคารพในสิทธิมนุษยชน โดยปฏิบัติต่อลูกค้า พนักงานประจำ พนักงานชั่วคราว คู่ค้า และผู้มีส่วนได้ส่วนเสียทุกคนอย่างเท่าเทียมกัน บริษัทฯ เคารพสิทธิมนุษยชนในเรื่องของสวัสดิภาพการใช้แรงงาน ไม่ใช่แรงงานเด็กมีการกำหนดชั่วโมงการทำงานตามกฎหมายแรงงาน การทำงานล่วงเวลา (OT) รวมถึงวันหยุดที่เหมาะสม

การรักษาข้อมูลของลูกค้า

บริษัทฯ ให้ความสำคัญในเรื่องการดูแลรักษาข้อมูลของลูกค้า โดยข้อมูลของลูกค้าทั้งหมดจะถูกจัดเก็บไว้ในระบบฐานข้อมูล การเข้าสู่ข้อมูล การบันทึกข้อมูลและการแก้ไขข้อมูลต่าง ๆ จะมีการกำหนดสิทธิ์การใช้งาน

การให้บริการอย่างเท่าเทียมกัน

บริษัทฯ มีเป้าหมายและนโยบายการให้บริการลูกค้าโดยเท่าเทียมกันอย่างชัดเจน พร้อมถ่ายทอดไปสู่พนักงานทุกหน่วยงาน ทุกระดับเพื่อการปฏิบัติ โดยมีการกำหนดแนวปฏิบัติในการให้บริการลูกค้าเป็นมาตรฐานเดียวกันทุกสาขา โดยให้การดูแลลูกค้าทุกคน ทุกระดับ ทุกเพศ ทุกวัย ในแบบเดียวกันไม่มีเลือกปฏิบัติและให้บริการอย่างเท่าเทียมกันทุกคน มีการจัดลำดับการให้บริการก่อนหลัง มีระบบการจองคิวในการใช้บริการ จัดน้ำดื่มสำหรับบริการแก่ลูกค้าทุกคน

การส่งเสริมด้านสิทธิมนุษยชน

บริษัทฯ สนับสนุนนโยบายของรัฐ ปฏิบัติตามกฎหมาย กฎเกณฑ์ต่าง ๆ ที่เกี่ยวข้องกับหลักสิทธิมนุษยชน โดยนำไปใช้เป็นพื้นฐานเพื่อบริหารทรัพยากรบุคคล มีการพัฒนาและตรวจสอบระบบงานให้เกิดความโปร่งใสเป็นธรรม บุคลากรในสายงานทรัพยากรบุคคล มีความรู้และเข้าใจข้อกำหนดสำคัญเกี่ยวกับสิทธิมนุษยชน และมีความรู้ด้านกฎหมายแรงงานเพื่อใช้ปฏิบัติได้อย่างเป็นธรรม เพื่อให้สามารถเป็นผู้ขับเคลื่อนนโยบายที่เกี่ยวข้องกับการปฏิบัติงานด้านสิทธิมนุษยชนและสิทธิแรงงานไปสู่พนักงานในสาขา

4. การปฏิบัติต่อแรงงานอย่างเป็นธรรม

บริษัทฯ มีการปฏิบัติต่อแรงงานอย่างเป็นธรรมบนพื้นฐานของกฎหมาย และความเหมาะสมของสถานะทางธุรกิจ พนักงานได้รับค่าตอบแทนที่เป็นธรรมเหมาะสมกับหน้าที่ความรับผิดชอบ จัดให้มีกองทุนสำรองเลี้ยงชีพ และปฏิบัติต่อพนักงานบนพื้นฐานของศักดิ์ศรีของความเป็นมนุษย์ ให้ความสำคัญต่อสิทธิหน้าที่ส่วนบุคคล ดูแลรักษาสภาพแวดล้อมในการทำงานให้มีความปลอดภัยต่อชีวิต สุขภาพอนามัยร่างกายและทรัพย์สินของพนักงาน

5. ความรับผิดชอบต่อผู้บริโภค

บริษัทฯ มีการเปิดเผยข้อมูลข่าวสารเกี่ยวกับสินค้าและบริการอย่างครบถ้วนถูกต้องเป็นธรรมแก่ลูกค้าและไม่บิดเบือนข้อเท็จจริง และสนองความต้องการของผู้บริโภคด้วยสินค้าที่มีคุณภาพและบริการที่ดี ให้การรับประกันสินค้าและบริการภายใต้ข้อกำหนดที่เหมาะสม จัดกลไกและระบบการบริการลูกค้าให้ลูกค้าสามารถร้องเรียนความไม่พอใจในสินค้าและบริการได้ที่เว็บไซต์หรือเฟซบุ๊ก ของบริษัทฯ

6. การดูแลรักษาสิ่งแวดล้อม

บริษัทฯ ได้ตระหนักถึงความสำคัญของคุณภาพสินค้า การอนุรักษ์พลังงานและสิ่งแวดล้อม สถานการณ์ภาวะโลกร้อน อาชีวอนามัย และความปลอดภัยให้เป็นส่วนหนึ่งของธุรกิจ มีการรณรงค์ให้พนักงานร่วมกันลดใช้พลังงาน โดยการปิดเครื่องคอมพิวเตอร์ขณะพักเที่ยงหรือขณะไม่ใช้งาน มีการบริหารจัดการน้ำ ขยะ และของเสียอย่างเป็นระบบ

7. การร่วมพัฒนาชุมชนหรือสังคม

บริษัทฯ มีเจตนารมณ์ที่จะดำเนินธุรกิจควบคู่ไปกับการรับผิดชอบต่อสังคม โดยยึดมั่นในหลักจริยธรรมทางธุรกิจและการกำกับดูแลกิจการที่ดี การดำเนินกิจกรรมของบริษัทฯ มุ่งเน้นการมีส่วนร่วมของพนักงานด้วยจิตอาสา เพื่อปลูกฝังจิตสำนึกกับการรับผิดชอบต่อสังคม แก่พนักงานในองค์กรทุกระดับอย่างต่อเนื่อง บริษัทฯ ได้เข้าไปมีบทบาทในการสนับสนุนกิจกรรมเพื่อสังคมตามวาระและโอกาสต่าง ๆ โดยมุ่งหวังให้เกิดประโยชน์สูงสุดต่อสังคมและชุมชน ได้ดำเนินกิจกรรมต่าง ๆ ที่สร้างสรรค์และอำนวยความสะดวกในการสนับสนุนกิจกรรมของหน่วยงานต่าง ๆ รวมทั้งการให้การสนับสนุนทางการเงินและอุปกรณ์ต่าง ๆ เพื่อการศึกษาเพื่อเป็นการส่งเสริมคุณภาพชีวิตของเยาวชนและสังคมไทยให้เข้มแข็ง เพื่อเสริมสร้างรากฐานสังคมของประเทศให้ยั่งยืนต่อไป

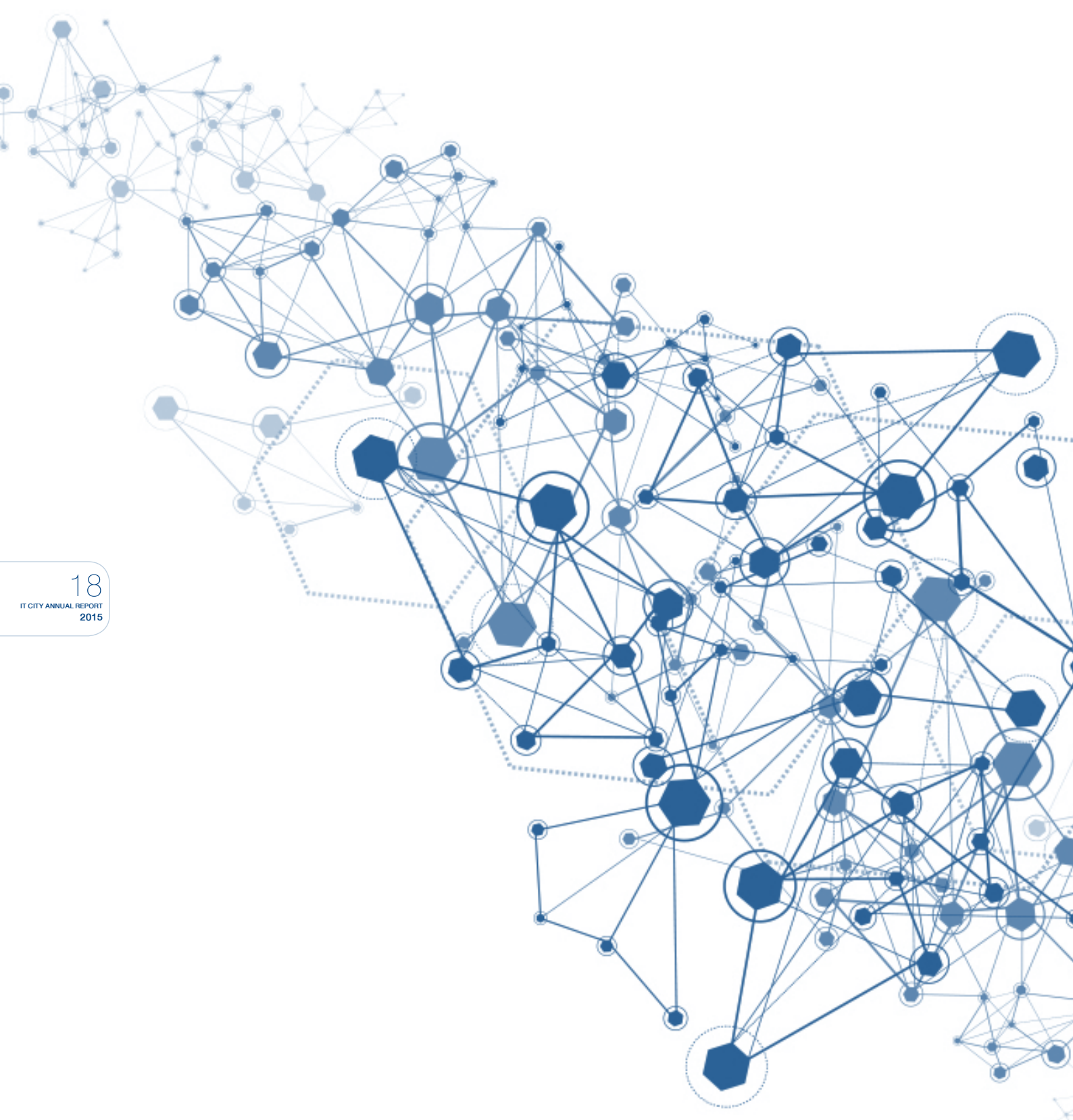



ลักษณะ การประกอบธุรกิจ

บริษัทประกอบธุรกิจค้าปลีก (Retail Superstore) จำหน่าย เครื่องคอมพิวเตอร์ แท็บเล็ต (Tablet) อุปกรณ์ต่อพ่วง โทรศัพท์มือถือ (Smart Phone) รวมถึงสินค้าที่เกี่ยวข้องทางด้านไอทีและ โทรศัพท์มือถือแบบครบวงจรภายใต้ชื่อทางการค้าว่า “ไอที ซิตี” ซึ่งเป็นร้านค้าปลีกในรูปแบบไอทีซูเปอร์สโตร์ภายใต้สโลแกนว่า “เมืองเทคโนโลยีครบวงจร” (The IT Superstore) โดยมีความหลากหลายของสินค้ากว่า 10,000 รายการ นอกจากนี้เป็นร้านค้าปลีกแล้ว บริษัทยังเป็นร้านค้าส่ง (Wholesale) ให้แก่ลูกค้าร้านค้าปลีกทั้งในเขตกรุงเทพมหานคร และต่างจังหวัด โดยปัจจุบันบริษัทมีลักษณะการประกอบธุรกิจ ดังนี้

1. เป็นศูนย์ค้าปลีกจำหน่ายสินค้าประเภทคอมพิวเตอร์และอุปกรณ์ต่อพ่วง และโทรศัพท์มือถือ (Smart Phone) รวมถึงสินค้าที่เกี่ยวข้องทางด้านไอทีแบบครบวงจร (One Stop Shopping IT Products) โดยจัดจำหน่าย เครื่องคอมพิวเตอร์และอุปกรณ์ต่อพ่วงยี่ห้อชั้นนำ โดยอุปกรณ์ต่อพ่วงกับคอมพิวเตอร์ที่สำคัญได้แก่ พรินเตอร์ สแกนเนอร์ กล้องดิจิตอล เป็นต้น ซึ่งประเภทของสินค้าหลักสามารถแบ่งได้เป็น 4 กลุ่มด้วยกัน คือ

กลุ่มคอมพิวเตอร์ (Computer)

บริษัทเป็นผู้ค้าปลีกเครื่องคอมพิวเตอร์ขนาดเล็ก (Personal Computer) โดยแบ่งเป็นคอมพิวเตอร์ตั้งโต๊ะ (Desktop) โน้ตบุ๊ก (Notebook) แท็บเล็ต (Tablet) แอลอีดีมอนิเตอร์ เป็นต้น โดยมีรายละเอียดตัวอย่างผลิตภัณฑ์ ดังนี้

(ก) คอมพิวเตอร์ตั้งโต๊ะ (Desktop) โน้ตบุ๊ก (Notebook) แท็บเล็ต (Tablet) โดยบริษัทเป็นผู้จัดจำหน่าย สินค้าชั้นนำหลากหลายยี่ห้อ อาทิเช่น Acer Apple Asus Dell HP Lenovo MSI เป็นต้น

(ข) แอลอีดี มอนิเตอร์ (LED Monitor) โดยมียี่ห้อชั้นนำ อาทิ Acer Dell LG Samsung เป็นต้น

กลุ่มอุปกรณ์ต่อพ่วง (Peripherals)

ประกอบด้วย พรินเตอร์ สแกนเนอร์ เป็นต้น โดยสามารถสรุปรายละเอียดตัวอย่างสินค้าหลัก ดังนี้

(ก) พรินเตอร์ ประกอบด้วย อิงค์เจ็ต ดิจิตอลดอทเมทริกซ์ เลเซอร์ มัลติฟังก์ชัน และเครื่องถ่ายเอกสาร เป็นต้น โดยมียี่ห้อชั้นนำ ดังนี้ Brother Canon Epson HP Lexmark OKI Panasonic Ricoh Samsung Xerox เป็นต้น

(ข) สแกนเนอร์ บริษัทได้จัดจำหน่ายสแกนเนอร์หลายยี่ห้อ อาทิเช่น Canon Epson HP เป็นต้น

กลุ่มอิเล็กทรอนิกส์ (Accessories)

ประกอบด้วย อุปกรณ์เล่นเกม 3G/4G Aircard เมาส์ (Mouse) แป้นพิมพ์ (Keyboard) ซอฟต์แวร์ (Software) หมึกพิมพ์ กระดาษ เครื่องสำรองไฟ (UPS) แบตเตอรี่สำรอง (Powerbank) ปลั๊กไฟ ลำโพง หูฟัง (Earphone) เครื่องอ่านเขียน (Optical Drive) แผ่น CD/DVD ฮาร์ดดิสก์ (Harddisk) อุปกรณ์ Network สายเคเบิลชนิดต่าง ๆ กระเป๋าใส่อุปกรณ์ และอุปกรณ์ที่ใช้ร่วมกับโทรศัพท์มือถือ Smart Phone เป็นต้น

กลุ่มสินค้าอื่น ๆ (Others)

ประกอบด้วย โทรศัพท์มือถือ (Smart Phone) โทรทัศน์ดิจิตอลแอลอีดี (Digital LED TV) เครื่องเสียง กล้องวิดีโอ กล้องดิจิตอล อุปกรณ์สำนักงาน เช่น เครื่องถ่ายเอกสาร แฟกซ์ โทรศัพท์ เครื่องตัดสติ๊กเกอร์ เครื่องพิมพ์ฉลาก เครื่องฉายภาพ (Projector) เป็นต้น

2. เป็นศูนย์บริการซ่อมบำรุงดูแลรักษาอุปกรณ์คอมพิวเตอร์ จำหน่ายอะไหล่แท้จากผู้ผลิตและให้บริการ โดยช่างผู้เชี่ยวชาญ โดยบริษัทได้แยกประเภทของการให้บริการ ดังนี้

(ก) จำหน่ายบริการ “iCare” ขยายระยะเวลาการรับประกันสินค้า (Extended Warranty) สำหรับสินค้า คอมพิวเตอร์ จอมอนิเตอร์ เครื่องฉายภาพ (Projector) โทรทัศน์แอลซีดี และโทรศัพท์มือถือ

(ข) “iClinic” ให้บริการติดตั้งและอัปเดตซอฟต์แวร์ เซ็ทอัพคอมพิวเตอร์และบริการกำจัดไวรัส

(ค) “iFix” เป็นศูนย์บริการที่ได้รับการแต่งตั้งจากบริษัทผู้ผลิตหรือบริษัทผู้จัดจำหน่าย เพื่อให้บริการ ทางด้านฮาร์ดแวร์ในการติดตั้งซ่อมแซมแก้ไข และบริการนำส่งสินค้าที่ไม่ได้ดำเนินการซ่อมเองให้บริษัทผู้ผลิตหรือ บริษัทผู้จัดจำหน่ายต่อไป

ซึ่งเป็นการให้บริการที่ครบวงจรสร้างความแตกต่างจากคู่แข่งอื่น ถือเป็น การสร้างความสัมพันธ์อันดี ต่อลูกค้าและเป็นส่วนช่วยเพิ่มรายได้ให้กับบริษัทอีกทางหนึ่งด้วย นอกจากนี้ บริษัทยังประสานงานกับบริษัท ไฟแนนซ์ ในการให้บริการชำระค่าสินค้าผ่านโปรแกรมผ่อนชำระต่าง ๆ ซึ่งปัจจุบันมีบริษัทไฟแนนซ์ให้บริการแก่ ลูกค้าของบริษัท ดังนี้ First Choice, Paylite, Aeon เป็นต้น ซึ่งเป็นการอำนวยความสะดวกและเพิ่มทางเลือก ให้แก่ลูกค้าของบริษัท

โครงสร้างรายได้

โครงสร้างรายได้ของบริษัทในระยะ 4 ปี มีดังนี้ (พ.ศ. 2555 - 2558)

โครงสร้างรายได้	2555		2556		2557		2558	
	ล้านบาท	ร้อยละ	ล้านบาท	ร้อยละ	ล้านบาท	ร้อยละ	ล้านบาท	ร้อยละ
รายได้จากการขาย								
1. คอมพิวเตอร์ (Computer)	2,937.38	49.68	2,685.06	49.67	2,335.30	46.40	2,466.48	49.06
2. อุปกรณ์ต่อพ่วง (Peripherals)	846.46	14.32	736.78	13.63	666.00	13.23	601.70	11.97
3. แอ็กเซสเซอร์รี่ (Accessories)	1,272.72	21.52	1,289.83	23.86	1,392.46	27.66	1,342.75	26.71
4. สินค้าอื่น ๆ (Others)	723.46	12.23	558.73	10.34	516.32	10.26	479.54	9.54
รวมรายได้จากการขาย	5,780.02	97.75	5,270.40	97.50	4,910.08	97.55	4,890.47	97.28
รายได้จากค่าบริการ								
5. อะไหล่ (Spare parts)	20.50	0.35	10.40	0.19	4.23	0.08	8.55	0.17
6. ค่าบริการ (Services)	61.80	1.05	59.28	1.10	60.12	1.19	59.48	1.18
7. อื่น ๆ (Others)	1.87	0.03	1.15	0.02	0.40	0.01	1.46	0.03
รวมรายได้จากการขาย และบริการ	5,864.19	99.18	5,341.23	98.81	4,974.83	98.83	4,959.96	98.66
รายได้อื่น ๆ	48.46	0.82	64.82	1.19	58.74	1.17	67.40	1.34
รวมรายได้ทั้งสิ้น	5,912.65	100.00	5,406.05	100.00	5,033.57	100.00	5,027.36	100.00
อัตราการเติบโต		-9.79%		-8.57%		-6.89%		-0.12%

เป้าหมายการดำเนินธุรกิจ

บริษัทมีเป้าหมายในการดำเนินธุรกิจเพื่อเป็นหนึ่งในผู้นำธุรกิจค้าปลีกขนาดใหญ่ (Retail Superstore) สินค้าประเภทไอที สมาร์ทโฟนและแท็บเล็ตด้วยผลกำไรที่เติบโตอย่างยั่งยืน (One of The IT Smartphone and Tablet Superstore Leaders with Sustainable Profit) โดยบริษัทคาดว่า ณ สิ้นปี 2559 บริษัทจะมีจำนวนสาขาทั้งสิ้นประมาณ 100 สาขาทั่วประเทศ ซึ่งจะทำให้บริษัทได้รับประโยชน์จากการประหยัดในเชิงธุรกิจ (Economy of Scale) เพิ่มขึ้นและสามารถรักษาอันดับการเป็นผู้จัดจำหน่ายที่มีมูลค่าซื้อสินค้าสูงเป็นอันดับแรก (First Tier) เป็นการซื้อสินค้าจากบริษัทผู้ผลิตและผู้จัดจำหน่ายโดยตรง ซึ่งส่งผลให้บริษัทได้รับส่วนลดในการซื้อสินค้าที่มากกว่า นอกจากนี้ บริษัทมีความมุ่งมั่นอย่างต่อเนื่องในการนำเสนอสินค้าและบริการให้มีความหลากหลายภายใต้แนวคิด “One Stop Shopping”

ที่ประชุมคณะกรรมการครั้งที่ 5/2553 ของบริษัท ไอที ซิตี จำกัด (มหาชน) (“ไอที ซิตี”) ซึ่งประชุมเมื่อวันที่ 15 ธันวาคม 2553 ได้มีมติอนุมัติการลงทุนในบริษัทร่วมทุนจัดตั้งใหม่ (“บริษัทร่วมทุน”) ในวงเงินรวม 48 ล้านบาท ซึ่งคิดเป็น 40 เปอร์เซ็นต์ของทุนจดทะเบียนทั้งสิ้น 120 ล้านบาทของ “บริษัทร่วมทุน” โดยเมื่อวันที่ 1 มีนาคม 2554 ได้เปิดดำเนินการบริษัทร่วมทุนภายใต้ชื่อ “บริษัท เอส พี วี ไอ จำกัด” ซึ่งประกอบธุรกิจเป็นตัวแทนจำหน่ายสินค้าและอุปกรณ์เกี่ยวเนื่องประเภทไอทีภายใต้ยี่ห้อ APPLE ผ่านการเปิดร้าน I Studio และผ่านร้าน U Store ซึ่งเปิดตามมหาวิทยาลัยต่าง ๆ โดยร้าน U Store มีนโยบายที่จะจำหน่ายสินค้าให้เฉพาะนิสิต นักศึกษา ในราคาต่ำกว่าทั่วไป

เมื่อวันที่ 10 เมษายน 2556 บริษัท เอส พี วี ไอ จำกัด ได้จดทะเบียนเพิ่มทุนจากเดิม 120 ล้านบาท เป็น 200 ล้านบาท โดยการจัดสรรหุ้นสามัญเพิ่มทุนให้กับผู้ถือหุ้นเดิม ประชาชนทั่วไป กรรมการและ/หรือพนักงาน ซึ่งที่ประชุมคณะกรรมการบริษัทฯ เมื่อวันที่ 11 เมษายน 2556 ได้มีมติอนุมัติซื้อหุ้นสามัญเพิ่มทุนตามสัดส่วนเป็นเงินทั้งสิ้น 10 ล้านบาท หลังจากการซื้อหุ้นเพิ่มทุนในครั้งนี้ บริษัทฯ จะมีเงินลงทุนจำนวนทั้งสิ้น 58 ล้านบาท คิดเป็น 29 เปอร์เซ็นต์ของทุนจดทะเบียน และเมื่อวันที่ 6 ธันวาคม 2556 บริษัท เอส พี วี ไอ จำกัด ได้เข้าจดทะเบียนเป็นบริษัทจดทะเบียนในตลาดหลักทรัพย์ เอ็ม เอ ไอ โดยที่หุ้นเริ่มทำการซื้อขายในตลาดหลักทรัพย์ ได้ตั้งแต่วันที่ 19 ธันวาคม 2556

ที่ประชุมคณะกรรมการครั้งที่ 4/2558 ของบริษัท ไอที ซิตี จำกัด (มหาชน) ซึ่งประชุมเมื่อวันที่ 10 พฤศจิกายน 2558 ได้มีมติอนุมัติการลงทุนในบริษัท ยูอิท็อกซ์ (ประเทศไทย) จำกัด (“ยูอิท็อกซ์ (ประเทศไทย)”) โดยการซื้อหุ้นเพิ่มทุนจำนวน 60,000 หุ้น ในราคาหุ้นละ 300 บาท (ราคาพาร์หุ้นละ 100 บาท) รวมเป็นเงินลงทุนทั้งสิ้น 18 ล้านบาท ซึ่งคิดเป็นร้อยละ 33.33 ของทุนจดทะเบียนหลังการเพิ่มทุน

“ยูอิท็อกซ์ (ประเทศไทย)” ดำเนินธุรกิจด้าน อี-คอมเมิร์ซ ภายใต้ระบบซอฟต์แวร์ ที่มีประสิทธิภาพและได้รับการพัฒนาแล้วจากฝ่ายวิจัยและพัฒนาของบริษัทแม่ (ยูอิท็อกซ์กรุ๊ป) โดยไม่ต้องลงทุนพัฒนาระบบเอง ซึ่งปกติจะต้องลงทุนไม่ต่ำกว่า 20-30 ล้านบาท ถ้าต้องลงทุนพัฒนาระบบเอง

ปัจจุบัน ยูอิท็อกซ์กรุ๊ป มีเครือข่ายจัดตั้งแล้วอยู่ใน 12 เมืองใหญ่ คือ ไต้หวัน เชียงไฮ้ ฮองกง โตเกียว กัวลาลัมเปอร์ มะนิลา จาร์กาตาร์ พอร์ตแลนด์ แวนคูเวอร์ โซจิมีนทร์ และอัมสเตอร์ดัม โดยทาง ยูอิท็อกซ์กรุ๊ป วางแผนที่จะจัดตั้งเครือข่ายใน 200 เมืองใหญ่ทั่วโลกในระยะเวลา 10 ปีข้างหน้า ดังนั้น ด้วยการเป็นส่วนหนึ่งของสมาชิก ยูอิท็อกซ์กรุ๊ป ซึ่งจะทำให้ “ยูอิท็อกซ์ (ประเทศไทย)” สามารถมีรายได้จากธุรกิจ อี-คอมเมิร์ซ ข้ามพรมแดน (Cross Border e-commerce transactions) ในอนาคตอันใกล้ นี้ นอกเหนือจากธุรกิจ อี-คอมเมิร์ซภายในประเทศ

ประโยชน์ที่คาดว่าจะได้รับในการร่วมลงทุนในครั้งนี้

1. เงินปันผลในอนาคตจากบริษัท ยูอิทีออกซ์ (ประเทศไทย) จำกัด
2. เป็นการยกระดับ ไอที ซิตี ให้มีการพัฒนาระบบการขายออนไลน์
3. ไอที ซิตี จะมีเว็บไซต์ที่ขายสินค้าของตนเอง ภายใต้ อี-คอมเมิร์ซแพลตฟอร์ม ของ ยูอิทีออกซ์ (ประเทศไทย) ซึ่งจะช่วยให้มีรายได้เพิ่มในอนาคต
4. ฝ่ายบริหารของ ไอที ซิตี จะได้เรียนรู้ระบบและวิธีการขายจากบริษัทที่ประสบความสำเร็จอย่างสูงในได้หันทางด้านการขายผ่านระบบออนไลน์ ซึ่งจะเป็นการขายสินค้าที่เปิดกว้างและเป็นตลาดกลางในการรวบรวมสินค้าจำนวนมากเพื่อเป็นสื่อกลางในการซื้อสินค้าระหว่างกัน และมีการขายระบบออนไลน์ผ่านแอปพลิเคชันบนมือถือ

การปรับปรุงและขยายสาขาอย่างต่อเนื่อง

การขยายสาขายังคงเป็นหัวใจหลักในการดำเนินธุรกิจของ ไอที ซิตี เพื่อให้สอดคล้องกับวิสัยทัศน์ของบริษัทที่มีความมุ่งมั่นในการที่จะเป็นผู้นำธุรกิจค้าปลีกขนาดใหญ่ สินค้าประเภทไอที สมาร์ทโฟน และแท็บเล็ต ในปี 2558 บริษัทยังคงเปิดสาขาใหม่เพิ่มขึ้นจำนวน 11 สาขา โดยส่วนใหญ่เปิดในพื้นที่ของศูนย์การค้าเซ็นทรัลพลาซ่า ห้างสรรพสินค้าเดอะมอลล์ และห้างสรรพสินค้าโรบินสัน และบริษัทฯ ยังคงมุ่งเน้นการปรับปรุงพื้นที่สาขาเดิมให้มีขนาดเล็กลง รูปแบบของร้านเน้นความโล่ง โปร่งสบาย และการจัดสินค้าเป็นหมวดหมู่อย่างชัดเจนสะดวกในการเลือกซื้อ

นอกจากนี้ การเปิดสาขาเซ็นทรัลเวสต์เกต ซึ่งเป็นศูนย์กลางการช้อปปิ้งของภูมิภาคครอบคลุมลูกค้ากลุ่มเป้าหมายในจังหวัดใกล้เคียงถึง 8 จังหวัด ได้แก่ กรุงเทพมหานคร นนทบุรี ปทุมธานี พระนครศรีอยุธยา นครปฐม สุพรรณบุรี กาญจนบุรี ราชบุรี ซึ่งบริษัทฯ คาดว่า จะเป็นโอกาสที่จะสามารถขยายฐานลูกค้าได้มากยิ่งขึ้นในอนาคต

กิจกรรมส่งเสริมการขาย

ในแต่ละปีบริษัทฯ มีการจัดกิจกรรมส่งเสริมการขาย อาทิเช่น งาน x-Cite, Big Thanks, IT Expo, IT Festival, Road Show เป็นประจำทุกปี ซึ่งในปี 2558 ไอที ซิตี ได้ร่วมกับห้างสรรพสินค้าเซ็นทรัล จัดแคมเปญ “Happy Day” ใน 3 สาขาต่างจังหวัด ได้แก่ เซ็นทรัลเฟสติวัล เชียงใหม่ เซ็นทรัลเฟสติวัล หาดใหญ่ และเซ็นทรัล ลำปาง ซึ่งกิจกรรมดังกล่าวเป็นอีกกิจกรรมที่บริษัทฯ ร่วมกับทางศูนย์การค้าเพื่อเป็นโอกาสในการเพิ่มช่องทางการตลาด ลักษณะของกิจกรรมดังกล่าวเป็นการมอบส่วนลดพิเศษมากกว่าโปรโมชั่นปกติ หรือมอบสิทธิพิเศษให้ลูกค้าในช่วงสัปดาห์สุดท้ายของเดือน ซึ่งเป็นช่วงที่ลูกค้ามีความสามารถในการใช้จ่ายใช้สอยสูงสุด การที่บริษัทฯ มุ่งเน้นจัดกิจกรรมส่งเสริมการขายในทุกรูปแบบอย่างต่อเนื่องตลอดทั้งปีนั้น นอกจากเป็นการเพิ่มช่องทางในการสร้างรายได้และเป็นการระบายสินค้าค้างสต็อกแล้ว บริษัทฯ ยังสามารถขยายฐานลูกค้าใหม่ ๆ ได้มากยิ่งขึ้น

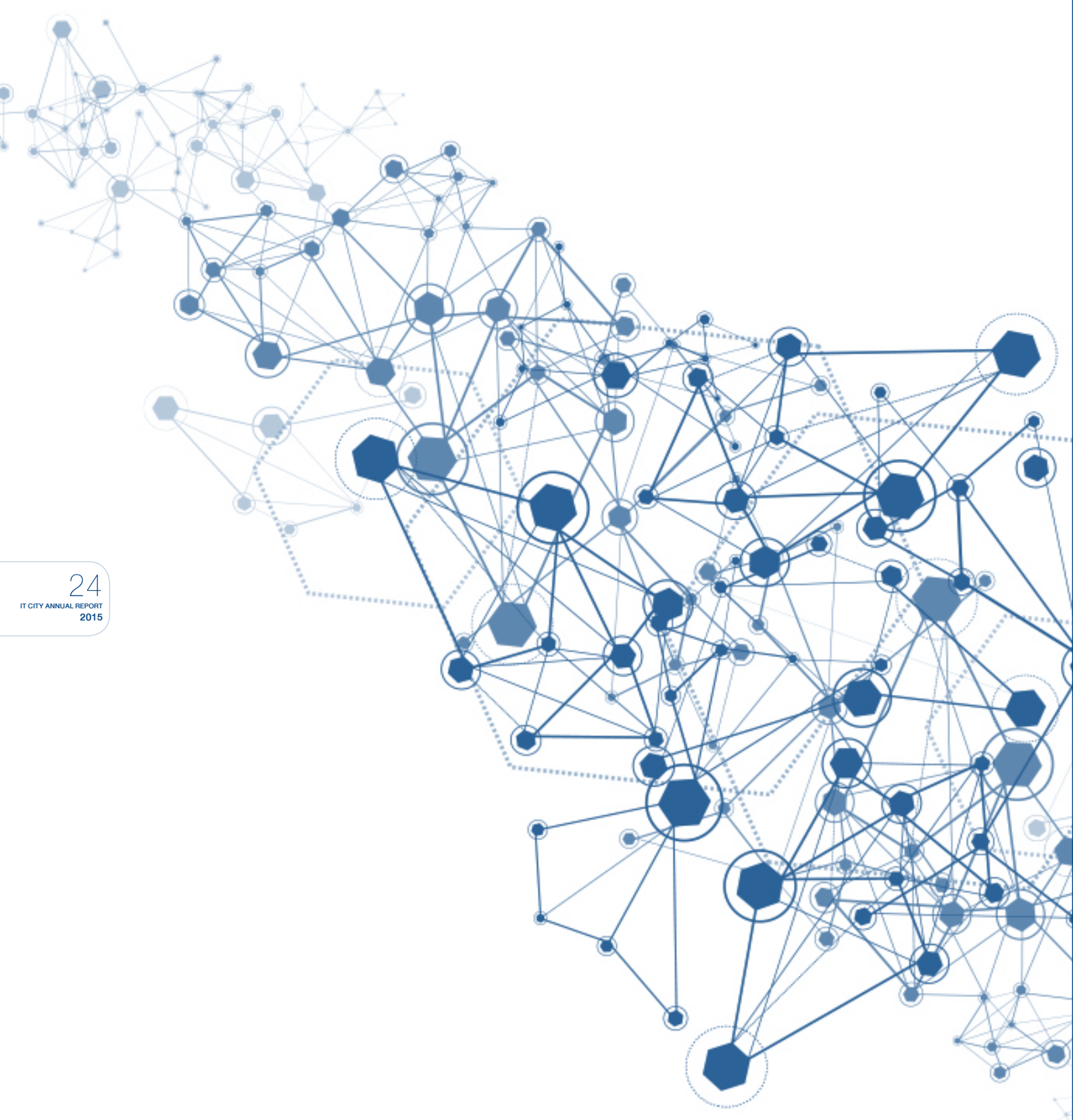

ปัจจัยความเสี่ยง



I. ความเสี่ยงที่เกิดจากการประกอบธุรกิจ

สินค้าคงเหลือล้าสมัยง่าย

คอมพิวเตอร์และสินค้าประเภทไอที ถือเป็นผลิตภัณฑ์ที่ใช้เทคโนโลยีสูงและมีการพัฒนาการเปลี่ยนแปลงตลอดเวลา การเปลี่ยนแปลงทางเทคโนโลยีอาจส่งผลกระทบต่อสินค้าคงเหลือที่ยังมีได้จำหน่าย และอาจทำให้บริษัทประสบผลขาดทุนจากการขายสินค้าล้าสมัยเหล่านั้นออกไป ดังนั้น บริษัทจึงมีความเสี่ยงจากการบริหารสินค้าคงเหลือ ซึ่งเกิดจากการที่บริษัทมีสินค้าคงเหลือที่เสื่อมความนิยมและสินค้าคงเหลือที่ล้าสมัย

อย่างไรก็ตาม บริษัทมีมาตรการในเรื่องการบริหารสินค้าคงเหลืออย่างรัดกุม โดยมีหน่วยงานที่กำกับดูแลสินค้าแต่ละหมวดสินค้า โดยหน่วยงานดังกล่าวจะวิเคราะห์และตรวจสอบคุณลักษณะของสินค้าและความต้องการของลูกค้ากลุ่มเป้าหมายเพื่อวางแผนการสั่งซื้อสินค้าล่วงหน้า โดยดำเนินการสั่งซื้อสินค้าให้สัมพันธ์กับการประมาณการยอดขาย นอกจากนี้ ในไตรมาสที่ 4 ปี 2548 บริษัทได้นำ Software ใหม่ชื่อ Epicor มาใช้แทนระบบเดิม โดยเป็นการใช้ระบบ POS (Point of Sale) ซึ่งเชื่อมโยงกับระบบบัญชีในลักษณะ Near Real Time และมีการพัฒนาระบบวิเคราะห์ข้อมูล รวมถึงระบบการสื่อสารภายในองค์กรทำให้ผู้บริหารของบริษัทรับทราบข้อมูลที่ทันสมัย และสามารถนำข้อมูลดังกล่าวมาใช้ในการจัดหาสินค้าและบริหารสินค้าคงเหลือให้มีประสิทธิภาพมากขึ้น ซึ่งด้วยระบบงานดังกล่าวจะช่วยลดความเสี่ยงของสินค้าคงเหลือล้าสมัยได้ในระดับหนึ่ง นอกจากนี้ บริษัทยังมีนโยบายการจัดรายการส่งเสริมการขายทุกเดือนเพื่อระบายสินค้าที่ล้าสมัย หรือที่คาดว่าจะล้าสมัยออกอีกทางหนึ่งด้วย

อย่างไรก็ตามในปี 2545 บริษัทมีการปรับนโยบายในการตั้งสำรองสินค้าคงเหลือล้าสมัย เพื่อเพิ่มประสิทธิภาพในการบริหารสินค้าคงเหลือให้มากยิ่งขึ้น โดยในปี 2557 และปี 2558 บริษัทได้ตั้งค่าเผื่อสินค้าล้าสมัยคิดเป็นร้อยละ 1.94 และร้อยละ 1.58 ของสินค้าคงเหลือของงวดนั้น ๆ โดยมีรายละเอียดดังต่อไปนี้

อายุสินค้า	การตั้งสำรองปี 2557			การตั้งสำรองปี 2558		
	%	มูลค่าสินค้า (ล้านบาท)	จำนวนเงินที่ตั้งสำรอง (ล้านบาท)	%	มูลค่าสินค้า (ล้านบาท)	จำนวนเงินที่ตั้งสำรอง (ล้านบาท)
เกิน 6 เดือน	25.00	7.84	1.96	25.00	7.72	1.93
เกิน 9 เดือน	50.00	3.71	1.86	50.00	1.98	0.99
เกิน 1 ปีขึ้นไป	100.00	6.96	6.96	100.00	6.92	6.92
รวม		18.51	10.78		16.62	9.84

ลูกหนี้การค้า

ปัจจุบันกลุ่มลูกค้าของบริษัทแบ่งออกเป็น 2 กลุ่ม ได้แก่ กลุ่มลูกค้ารายย่อย (ค้าปลีก) ซึ่งเป็นการซื้อขายเงินสดและกลุ่มลูกค้าขายส่งโดยการให้เครดิตในการชำระหนี้ซึ่ง ณ วันที่ 31 ธันวาคม 2558 สัดส่วนยอดขายของกลุ่มลูกค้าทั้งสองเท่ากับร้อยละ 98 และ ร้อยละ 2 ของรายได้จากการขายทั้งหมด ในกรณีที่ลูกหนี้การค้าของบริษัทมีลักษณะเป็นหนี้สูญหรือหนี้สงสัยจะสูญเป็นจำนวนมากอาจส่งผลกระทบต่อสภาพคล่องของบริษัทในการจัดหาเงินทุนหมุนเวียนในการซื้อสินค้าของบริษัท

อย่างไรก็ตาม บริษัทมีนโยบายในการให้สินเชื่อที่รัดกุมและบริษัทมีฐานของลูกค้าขายส่งที่หลากหลาย โดยลูกค้าขายส่งส่วนใหญ่เป็นลูกค้าเดิมที่มีประวัติการซื้อขายสินค้าที่ดี ดังนั้น ในปัจจุบันบริษัทจึงไม่คาดว่าบริษัทจะได้รับความเสียหายอย่างมีนัยสำคัญในการเก็บหนี้จากลูกหนี้การค้าของบริษัท โดยบริษัทมีนโยบายการตั้งสำรอง

หนี้สูญที่เข้มงวด ดังนี้ ลูกหนี้ค้างชำระที่มีอายุเกิน 3 เดือน บริษัทจะตั้งสำรองร้อยละ 50 ของยอดหนี้ค้างชำระ และสำหรับลูกหนี้ค้างชำระที่มีอายุเกิน 6 เดือน บริษัทจะตั้งสำรองร้อยละ 100 ของยอดหนี้ค้างชำระ โดย ณ วันที่ 31 ธันวาคม 2557 บริษัทมีลูกหนี้ที่มีอายุเกิน 3 เดือน เท่ากับ 0 บาท และลูกหนี้ค้างชำระที่มีอายุเกิน 6 เดือน เท่ากับ 0 บาท และมีการตั้งสำรองหนี้สงสัยจะสูญไว้แล้ว 0 บาท ซึ่งคิดเป็นร้อยละ 0 ของลูกหนี้ทั้งหมด

ปัจจุบัน ณ วันที่ 31 ธันวาคม 2558 บริษัทมีลูกหนี้ที่มีอายุเกิน 3 เดือนเท่ากับ 0 บาท และลูกหนี้ค้างชำระที่มีอายุเกิน 6 เดือนเท่ากับ 0 บาท โดยมีการตั้งสำรองหนี้สงสัยจะสูญไว้แล้ว 0 บาท ซึ่งคิดเป็นร้อยละ 0 ของลูกหนี้ทั้งหมด

2. ความเสี่ยงจากการแข่งขัน

ธุรกิจของบริษัทเป็นธุรกิจค้าปลีกสินค้าประเภทไอทีที่มีคู่แข่งทั้งทางตรงและทางอ้อม โดยคู่แข่งโดยตรงของบริษัท ได้แก่ ซูเปอร์สโตร์ที่ค้าปลีกสินค้าประเภทคอมพิวเตอร์และอุปกรณ์ต่อพ่วง โดยเฉพาะห้างสรรพสินค้าที่มีแผนกสินค้าไอที ร้านค้าปลีกรายย่อยและตัวแทนจำหน่ายสินค้าของบริษัทจัดจำหน่ายโดยตรง และคู่แข่งทางอ้อมของบริษัท ได้แก่ บริษัทที่ให้บริการเป็นที่ปรึกษาและวางแผนระบบข้อมูลสารสนเทศที่ครบวงจร

นอกจากนี้ บริษัทอาจมีความเสี่ยงจากการที่บริษัทต่างชาติที่ประกอบธุรกิจค้าปลีกสินค้าประเภทไอทีเข้ามาลงทุนเปิดสาขาในประเทศ อาทิ Best Buy - ประเทศสหรัฐอเมริกา, Courts - ประเทศอังกฤษ, Harvey Norman - ประเทศออสเตรเลีย ซึ่งการเข้ามาของบริษัทข้ามชาติดังกล่าวจะส่งผลกระทบต่อบริษัทร้านค้ารายย่อยและผู้จัดจำหน่ายสินค้าไอที

เนื่องจากความก้าวหน้าทางเทคโนโลยีในการผลิตสินค้าประเภทไอทีอย่างต่อเนื่อง ส่งผลให้บริษัทผู้ผลิตสามารถเพิ่มประสิทธิภาพในการบริหารต้นทุนการผลิตได้มากยิ่งขึ้น ดังนั้น แนวโน้มต้นทุนสินค้าประเภทไอทีจะมีแนวโน้มลดลงในอนาคต อย่างไรก็ตาม บริษัทเชื่อว่าการลดลงของต้นทุนสินค้าดังกล่าวจะส่งผลกระทบต่อหน่วยของสินค้าประเภทไอทีในตลาดมีแนวโน้มลดลงในทิศทางเดียวกัน ดังนั้น จึงไม่น่าจะมีผลกระทบต่ออัตราผลตอบแทนเฉลี่ยของอุตสาหกรรมอย่างมีนัยสำคัญ

ปัจจุบันบริษัทดำเนินมาตรการรองรับการเพิ่มขึ้นของการแข่งขันในธุรกิจ โดยบริษัทได้ดำเนินมาตรการเพิ่มจำนวนสาขาของบริษัทอย่างต่อเนื่อง เพื่อให้ครอบคลุมพื้นที่หลักที่เป็นแหล่งชุมชนทั้งในกรุงเทพมหานครและจังหวัดใหญ่ที่สำคัญ ซึ่งจะส่งผลให้บริษัทได้รับประโยชน์จากการประหยัดทางธุรกิจ (Economies of Scales) และขยายฐานลูกค้าที่สำคัญของบริษัท ดังนั้น บริษัทจึงคาดว่าบริษัทจะได้รับผลกระทบจากความเสียดังกล่าวไม่มาก

3. ความเสี่ยงจากการที่บริษัทมีผู้ถือหุ้นรายใหญ่ ซึ่งถือหุ้นเกินกว่าร้อยละ 25

ณ วันที่ 9 มีนาคม 2558 (ซึ่งเป็นวันปิดสมุดทะเบียนผู้ถือหุ้นครั้งล่าสุด) ผู้ถือหุ้นรายใหญ่ของบริษัท คือ บริษัท เอลวีโอเอ จำกัด (มหาชน) ซึ่งถือหุ้นคิดเป็นสัดส่วนร้อยละ 31.96 ของทุนชำระแล้วของบริษัท ซึ่งสัดส่วนการถือหุ้นของผู้ถือหุ้นใหญ่ดังกล่าวทำให้สามารถควบคุมมติที่ประชุมผู้ถือหุ้นได้ในเรื่องที่เกี่ยวข้องหรือข้อบังคับบริษัทกำหนดให้ต้องได้รับเสียงไม่น้อยกว่า 3 ใน 4 ของจำนวนเสียงของผู้ถือหุ้นที่มาประชุมและมีสิทธิออกเสียง เนื่องจากผู้ถือหุ้นรายใหญ่สามารถใช้เสียงซึ่งเกินร้อยละ 25 สำหรับการใช้อิทธิพลในการคัดค้านในมติต่าง ๆ ได้ ส่งผลให้ผู้ถือหุ้นรายอื่นไม่อาจถ่วงดุลการออกเสียงของผู้ถือหุ้นรายใหญ่ได้

4. ความเสี่ยงจากการที่ผู้ถือหุ้นรายใหญ่อาจมีความขัดแย้งทางผลประโยชน์ เนื่องจากมีกิจการที่มีลักษณะใกล้เคียงกันกับบริษัท

ปัจจุบันผู้ถือหุ้นรายใหญ่ของบริษัท คือ บริษัท เอสวีไอเอ จำกัด (มหาชน) ซึ่งกลุ่มเอสวีไอเอดำเนินธุรกิจการจัดจำหน่ายสินค้า ให้คำปรึกษาและให้บริการวางระบบคอมพิวเตอร์แก่หน่วยงานราชการ รัฐวิสาหกิจ และบริษัทเอกชน ซึ่งในการจัดจำหน่ายสินค้าประเภทไอทีนั้นมีความคล้ายคลึงกับธุรกิจของบริษัท หากแต่บริษัทไม่มีการให้คำปรึกษาและให้บริการวางระบบคอมพิวเตอร์แก่ลูกค้า และบริษัทมีกลุ่มลูกค้าเป้าหมายที่แตกต่างกับกลุ่มเอสวีไอเอ โดยบริษัทมุ่งเน้นการขายสินค้าปลีกให้แก่ลูกค้ารายย่อยที่เข้ามาซื้อสินค้าจากสาขาของบริษัท ในขณะที่กลุ่มเอสวีไอเอเน้นการขายสินค้าให้แก่ร้านค้าและองค์กรขนาดใหญ่เป็นหลัก

ที่ผ่านมาบริษัทและกลุ่มเอสวีไอเอมีการซื้อขายสินค้านี้ระหว่างกัน โดยในปี 2557 และในปี 2558 บริษัทซื้อสินค้าจากกลุ่มเอสวีไอเอคิดเป็นร้อยละ 0.75 ของยอดซื้อในปี 2557 และร้อยละ 1.17 ของยอดซื้อในปี 2558 ตามลำดับ และบริษัทขายสินค้าให้แก่กลุ่มเอสวีไอเอ คิดเป็นร้อยละ 0.04 ของยอดขายในปี 2557 และร้อยละ 0.02 ของยอดขายในปี 2558 ตามลำดับ

อย่างไรก็ตาม บริษัทได้เล็งเห็นถึงความเป็นไปได้ที่จะเกิดความขัดแย้งทางผลประโยชน์ขึ้นระหว่างบริษัทและกลุ่มเอสวีไอเอ ดังนั้น บริษัทจึงมีมาตรการป้องกันและขจัดความขัดแย้งดังกล่าว ดังนี้

1) ปัจจุบันทั้งบริษัทและกลุ่มเอสวีไอเอมีการบริหารงานที่เป็นอิสระจากกัน โดยผู้บริหารของบริษัทมีอำนาจในการบริหารงานอย่างเต็มที่ แม้ว่าบริษัทและกลุ่มเอสวีไอเอจะมีกรรมการร่วมกัน 1 ท่าน คือ นายเจียรชัย ศรีวิจิตร โดยบริษัทได้มีการกำหนดมาตรการป้องกันความขัดแย้ง โดยกำหนดอำนาจกระทำการในนาม บริษัท ไอที ซีดี จำกัด (มหาชน) ว่า กรรมการจากกลุ่มเอสวีไอเอจะต้องลงนามร่วมกับกรรมการผู้มีอำนาจลงนามท่านอื่น พร้อมประทับตราบริษัท

2) บริษัทได้แต่งตั้งคณะกรรมการตรวจสอบให้มีหน้าที่ตรวจสอบให้ความเห็นและเปิดเผยการทำรายการระหว่างกันของบริษัท กับบุคคลที่อาจมีความขัดแย้งซึ่งรวมถึงกลุ่มเอสวีไอเอด้วย

3) นอกจากนี้ ในข้อบังคับของบริษัทได้กำหนดให้กรรมการที่มีส่วนได้เสีย งดออกเสียงในการอนุมัติการทำรายการที่มีส่วนได้เสียดังกล่าว



โครงสร้างการถือหุ้น และการจัดการ

โครงสร้างผู้ถือหุ้น

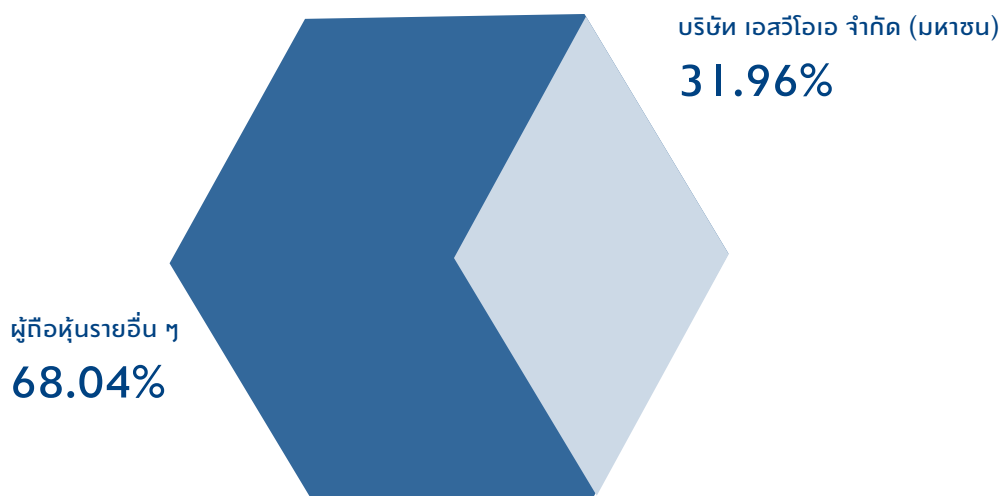

ผู้ถือหุ้น

ณ วันที่ 9 มีนาคม 2558 (ซึ่งเป็นวันปิดสมุดทะเบียนผู้ถือหุ้นครั้งล่าสุด) รายชื่อผู้ถือหุ้นสูงสุด 10 รายแรก ประกอบด้วย

รายชื่อผู้ถือหุ้น	ณ วันที่ 9 มีนาคม 2558	
	จำนวนหุ้น	อัตราส่วน
1. บริษัท ไอทีไอเอ จำกัด (มหาชน)	111,666,601	31.96
2. นางสาวพัชรา เกียรตินันท์วิมล	15,393,994	4.40
3. นายวีรพัฒน์ พูนศักดิ์อุดมสิน	13,806,455	3.95
4. นางสาวทรง ลาภานันต์รัตน์	10,339,800	2.96
5. นายจุลเมตต์ หาญชัยกุล	6,100,000	1.75
6. นายสุชาติ พานิชภักดิ์	6,043,847	1.73
7. นางสาวภาวิณี พูนศักดิ์อุดมสิน	5,058,826	1.45
8. ทพ. ธนธร ทั้งทอง	4,802,000	1.37
9. นายฉัตรชัย ส่องแสงเจริญ	4,370,600	1.25
10. นายแพทย์วิวัฒน์ ขวาลอัมพร	4,112,299	1.18
ผู้ถือหุ้นรายอื่น	167,704,437	48.00
รวม	349,398,859	100.00

หมายเหตุ : ผู้ลงทุนสามารถดูข้อมูลผู้ถือหุ้นที่เป็นปัจจุบันได้จาก Website ของบริษัท (www.itcity.co.th) ก่อนการประชุมสามัญผู้ถือหุ้นประจำปี

นโยบายการจ่ายเงินปันผล

บริษัทมีนโยบายจ่ายเงินปันผลในอัตราไม่ต่ำกว่าร้อยละ 50 ของกำไรสุทธิหลังหักภาษีเงินได้นิติบุคคล อย่างไรก็ตาม บริษัทอาจกำหนดให้การจ่ายเงินปันผลมีอัตราน้อยกว่าอัตราที่กำหนดข้างต้นได้ หากบริษัทมีความจำเป็นที่จะต้องนำเงินกำไรสุทธิจำนวนดังกล่าวมาใช้เพื่อขยายการดำเนินงานของบริษัทต่อไป

การจัดการ

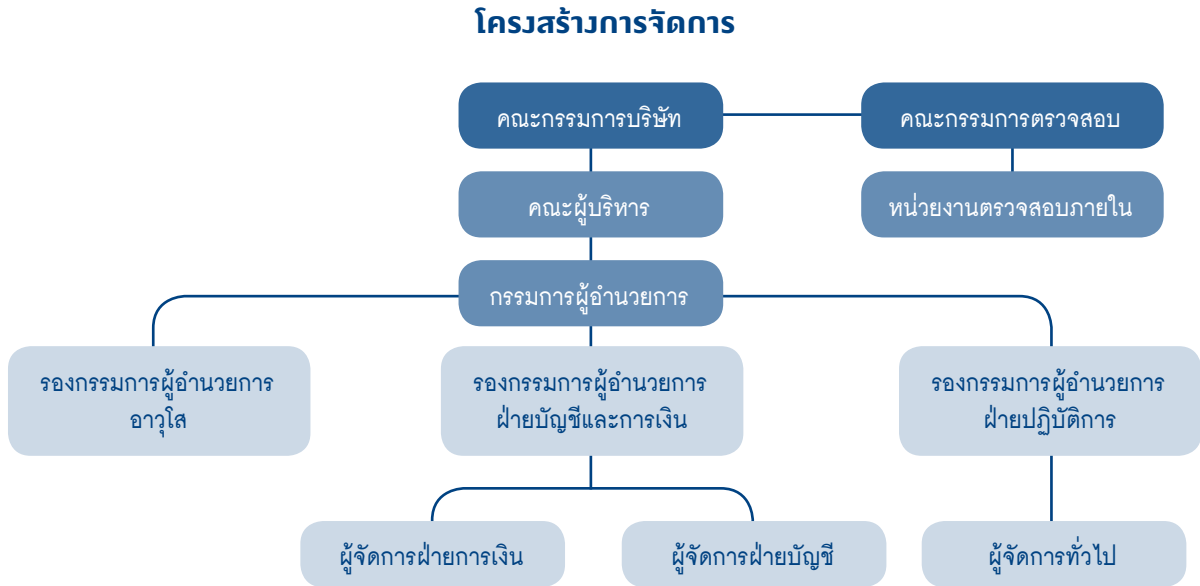

โครงสร้างกรรมการบริษัทประกอบด้วยกรรมการ 3 ชุด ได้แก่ คณะกรรมการบริษัท คณะผู้บริหาร และ คณะกรรมการตรวจสอบ มีรายละเอียดดังนี้

คณะกรรมการบริษัท

ณ วันที่ 31 ธันวาคม 2558 คณะกรรมการประกอบด้วยกรรมการ 11 ท่าน ดังนี้

- | | |
|-----------------------------|-------------------------------------|
| 1. นายกมล จันทิมา | ประธานกรรมการ |
| 2. นายเชียรชัย ศรีวิจิตร | กรรมการ |
| 3. นายมินทร์ อิงค์ธเนศ | กรรมการ |
| 4. นายบุญปกรณ์ โชควัฒนา | กรรมการ |
| 5. นายกำธร พูนศักดิ์อุดมสิน | กรรมการ |
| 6. นายสุจินต์ จิตรยรรยง | กรรมการ |
| 7. นายนรวัฒน์ สุวรรณ | กรรมการอิสระและประธานกรรมการตรวจสอบ |
| 8. นายวิจิต ญาณอมร | กรรมการอิสระและกรรมการตรวจสอบ |
| 9. เรือตรีหญิงสุรี บุรณธนิต | กรรมการอิสระและกรรมการตรวจสอบ |
| 10. นายดำเนิน แก้วทวี | กรรมการอิสระและกรรมการตรวจสอบ |
| 11. นายเอกชัย ศิริจิระพัฒนา | กรรมการผู้อำนวยการ |

เลขาธิการบริษัท

นายชาญชัย บุญยสุรกุล เลขาธิการบริษัท

หมายเหตุ: กรรมการอิสระ (Independent Director) หมายถึง กรรมการจากภายนอกที่สามารถทำหน้าที่คุ้มครองผลประโยชน์ของผู้ถือหุ้นทุกรายอย่างเท่าเทียมกัน และสามารถช่วยดูแลไม่ให้เกิดรายการที่มีความขัดแย้งทางผลประโยชน์ระหว่างบริษัทกับบุคคลที่เกี่ยวข้องกัน และมีคุณสมบัติครบตามเกณฑ์ต่อไปนี้

1. ถือหุ้นไม่เกินร้อยละหนึ่งของจำนวนหุ้นที่มีสิทธิออกเสียงทั้งหมดของบริษัท บริษัทใหญ่ บริษัทย่อย บริษัทร่วม หรือนิติบุคคลที่อาจมีความขัดแย้ง ทั้งนี้ ให้นับรวมการถือหุ้นของผู้ที่เกี่ยวข้องของกรรมการอิสระรายนั้น ๆ ด้วย
2. ไม่เป็นหรือเคยเป็นกรรมการที่มีส่วนร่วมบริหารงาน ลูกจ้าง พนักงาน ที่ปรึกษาที่ได้เงินเดือนประจำ หรือผู้มีอำนาจควบคุมของบริษัท บริษัทใหญ่ บริษัทย่อย บริษัทร่วม บริษัทย่อยลำดับเดียวกัน หรือนิติบุคคลที่อาจมีความขัดแย้ง
3. ไม่เป็นบุคคลที่มีความสัมพันธ์ทางสายโลหิตหรือโดยการจดทะเบียนตามกฎหมายในลักษณะที่เป็น บิดา มารดา คู่สมรส พี่น้อง และบุตร รวมทั้งคู่สมรสของบุตร ของผู้บริหาร ผู้ถือหุ้นรายใหญ่ ผู้มีอำนาจควบคุมหรือบุคคลที่จะได้รับการเสนอให้เป็นผู้บริหารหรือผู้มีอำนาจควบคุมของบริษัท หรือบริษัทย่อย
4. ไม่มีหรือเคยมีความสัมพันธ์ทางธุรกิจกับบริษัท บริษัทใหญ่ บริษัทย่อย บริษัทร่วม หรือนิติบุคคลที่อาจมีความขัดแย้งในลักษณะที่อาจเป็นการขัดขวางการใช้วิจารณญาณอย่างอิสระของตน รวมทั้งไม่เป็นหรือเคยเป็นผู้ถือหุ้นรายใหญ่ กรรมการซึ่งไม่ใช่กรรมการอิสระหรือผู้บริหาร ของผู้ที่มีความสัมพันธ์ทางธุรกิจกับบริษัท บริษัทใหญ่ บริษัทย่อย บริษัทร่วม หรือนิติบุคคลที่อาจมีความขัดแย้ง

ความสัมพันธ์ทางธุรกิจ รวมถึงการทำรายการทางการค้าที่กระทำเป็นปกติเพื่อประกอบกิจการการค้าหรือให้เช่าอสังหาริมทรัพย์ รายการเกี่ยวกับสินทรัพย์หรือบริการ หรือการให้หรือรับความช่วยเหลือทางการเงิน ด้วยการรับหรือให้กู้ยืม คำประกันการให้สินทรัพย์เป็นหลักประกันหนี้สิน รวมถึงพฤติกรรมอื่นทำนองเดียวกัน ซึ่งเป็นผลให้บริษัทหรือคู่สัญญามีภาระหนี้ที่ต้องชำระต่ออีกฝ่ายหนึ่ง ตั้งแต่ร้อยละสามของสินทรัพย์ที่มีตัวตนสุทธิของบริษัท หรือตั้งแต่ยี่สิบล้านบาทขึ้นไปแล้วแต่จำนวนใดจะต่ำกว่า ทั้งนี้ การคำนวณภาระหนี้ดังกล่าว ให้เป็นไปตามวิธีการคำนวณมูลค่าของรายการที่เกี่ยวข้องกันตามประกาศคณะกรรมการตลาดหลักทรัพย์แห่งประเทศไทย ว่าด้วยการเปิดเผยข้อมูล และการปฏิบัติการของบริษัทจดทะเบียนในรายการที่เกี่ยวข้องกัน โดยอนุโลมแต่ในการพิจารณาภาระหนี้ดังกล่าว ให้นับรวมภาระหนี้ที่เกิดขึ้นในระหว่างหนึ่งปีก่อนวันที่มีความสัมพันธ์ทางธุรกิจกับบุคคลเดียวกัน

5. ไม่เป็นหรือเคยเป็นผู้สอบบัญชีของบริษัท บริษัทใหญ่ บริษัทย่อย บริษัทร่วม หรือนิติบุคคลที่อาจมีความขัดแย้ง และไม่เป็นผู้ถือหุ้นรายใหญ่ กรรมการซึ่งไม่ใช่กรรมการอิสระ ผู้บริหารหรือหุ้นส่วนผู้จัดการของสำนักงานสอบบัญชี ซึ่งมีผู้สอบบัญชีของบริษัท บริษัทใหญ่ บริษัทย่อย บริษัทร่วม หรือนิติบุคคลที่อาจมีความขัดแย้งสังกัดอยู่
6. ไม่เป็นหรือเคยเป็นผู้ให้บริการทางวิชาชีพใด ๆ ซึ่งรวมถึงการให้บริการเป็นที่ปรึกษากฎหมายหรือที่ปรึกษาทางการเงิน ซึ่งได้รับค่าบริการเกินกว่าสองล้านบาทต่อปีจากบริษัท บริษัทใหญ่ บริษัทย่อย บริษัทร่วม หรือนิติบุคคลที่อาจมีความขัดแย้ง ทั้งนี้ ในกรณีให้ผู้ให้บริการทางวิชาชีพเป็นนิติบุคคล ให้รวมถึงการเป็นผู้ถือหุ้นรายใหญ่ กรรมการซึ่งไม่ใช่กรรมการอิสระ ผู้บริหาร หรือหุ้นส่วนผู้จัดการของผู้ให้บริการทางวิชาชีพนั้นด้วย
7. ไม่เป็นกรรมการที่ได้รับการแต่งตั้งขึ้นเพื่อเป็นตัวแทนของกรรมการของบริษัท ผู้ถือหุ้นรายใหญ่ หรือผู้ถือหุ้น ซึ่งเป็นผู้ที่เกี่ยวข้องกับผู้ถือหุ้นรายใหญ่ของบริษัท
8. ไม่มีลักษณะอื่นใดที่ทำให้ไม่สามารถให้ความเห็นอย่างเป็นอิสระเกี่ยวกับการดำเนินงานของบริษัท

กรรมการผู้มีอำนาจลงนามแทนบริษัท

กรรมการผู้มีอำนาจลงลายมือชื่อผูกพันบริษัท ประกอบด้วย นายกมล จันทิมา หรือ นายเจียรชัย ศรีวิจิตร หรือ นายมินทร์ อิงค์ธเนศ หรือ นายเอกชัย ศรีจิระพัฒนา ลงลายมือชื่อร่วมกับ นายบุญปกรณ์ โชควัฒนา หรือ นายสุจินต์ จิตรยรยง หรือ นายกำธร พูนศักดิ์อุดมสิน รวมเป็นสองคนลงลายมือชื่อร่วมกันและประทับตราสำคัญของบริษัท

การเข้าร่วมประชุมคณะกรรมการบริษัทสำหรับปี 2558

ชื่อ	จำนวนเข้าร่วมประชุม (ครั้ง)	จำนวนขาดประชุม (ครั้ง)
1. นายกมล จันทิมา	5	-
2. นายเจียรชัย ศรีวิจิตร	4	1
3. นายมินทร์ อิงค์ธเนศ	5	-
4. นายบุญปกรณ์ โชควัฒนา	5	-
5. นายกำธร พูนศักดิ์อุดมสิน	4	1
6. นายสุจินต์ จิตรยรยง	5	-
7. นายนรวัฒน์ สุวรรณ	5	-
8. นายวิชิต ญาณอมร	5	-
9. เรือตรีหญิงสุรี บุรณธนิต	4	1
10. นายเอกชัย ศรีจิระพัฒนา	5	-
11. นายดำเนิน แก้วทวี	5	-

ขอบเขตหน้าที่และความรับผิดชอบของคณะกรรมการบริษัท มีดังนี้

คณะกรรมการมีอำนาจและหน้าที่จัดการบริษัทให้เป็นไปตามกฎหมาย วัตถุประสงค์และข้อบังคับของบริษัท ตลอดจนมติของที่ประชุมผู้ถือหุ้นที่ชอบด้วยกฎหมาย ด้วยความซื่อสัตย์สุจริตและระมัดระวังรักษาผลประโยชน์ของบริษัท โดยสรุปอำนาจหน้าที่ที่สำคัญ ดังนี้

(ก) จัดให้มีการประชุมผู้ถือหุ้นเป็นการประชุมสามัญประจำปีภายใน 4 เดือน นับแต่วันสิ้นสุดรอบระยะเวลาบัญชีของบริษัท

(ข) จัดให้มีการประชุมคณะกรรมการอย่างน้อย 3 เดือนต่อครั้ง

(ค) จัดให้มีการทำงานบุคคลและงบกำไรขาดทุนของบริษัท ณ วันสิ้นสุดรอบระยะเวลาบัญชีของบริษัท ซึ่งผู้สอบบัญชีตรวจสอบแล้ว และนำเสนอต่อที่ประชุมผู้ถือหุ้นเพื่อพิจารณาและอนุมัติ

(ง) คณะกรรมการอาจมอบอำนาจให้กรรมการคนหนึ่งหรือหลายคน หรือบุคคลอื่นใดปฏิบัติกรอย่างหนึ่งอย่างใดแทนคณะกรรมการได้ โดยอยู่ภายใต้การควบคุมของคณะกรรมการ หรืออาจมอบอำนาจเพื่อให้บุคคลดังกล่าวมีอำนาจตามที่คณะกรรมการเห็นสมควรและภายในระยะเวลาที่คณะกรรมการเห็นสมควร ซึ่งคณะกรรมการอาจยกเลิก เพิกถอน เปลี่ยนแปลง หรือแก้ไขบุคคลที่ได้รับมอบอำนาจหรืออำนาจนั้น ๆ ได้เมื่อเห็นสมควร

ทั้งนี้ คณะกรรมการบริษัทอาจมอบอำนาจให้คณะผู้บริหารมีอำนาจหน้าที่ในการปฏิบัติงานต่าง ๆ โดยมีรายละเอียดการมอบอำนาจตามขอบเขตอำนาจหน้าที่ของคณะผู้บริหาร ซึ่งการมอบอำนาจนั้นต้องไม่มีลักษณะเป็นการมอบอำนาจที่ทำให้คณะผู้บริหารสามารถพิจารณาและอนุมัติรายการที่ผู้บริหารหรือบุคคลที่อาจมีความ

ขัดแย้ง มีส่วนได้เสีย หรือมีความขัดแย้งทางผลประโยชน์อื่นใดทำกับบริษัทหรือบริษัทย่อย ยกเว้นเป็นการอนุมัติรายการที่เป็นไปตามนโยบายและหลักเกณฑ์ที่คณะกรรมการบริษัทพิจารณาและอนุมัติไว้แล้ว และ/หรือเป็นรายการอนุมัติรายการที่เป็นลักษณะการดำเนินธุรกรรมการค้าปกติทั่วไปของบริษัทที่กำหนดกรอบการพิจารณาไว้ชัดเจนแล้ว

(จ) กำหนดเป้าหมาย แนวทาง นโยบาย แผนงาน และงบประมาณของบริษัท ควบคุมกำกับดูแลการบริหาร และการจัดการของคณะผู้บริหารให้เป็นไปตามนโยบายที่ได้รับมอบหมาย เว้นแต่ในเรื่องดังต่อไปนี้ คณะกรรมการต้องได้รับมติอนุมัติจากที่ประชุมผู้ถือหุ้นก่อนการดำเนินการ อันได้แก่ เรื่องที่กฎหมายกำหนดให้ต้องได้รับมติอนุมัติจากที่ประชุมผู้ถือหุ้น เช่น การเพิ่มทุน การลดทุน การออกหุ้นกู้ การขายหรือโอนกิจการของบริษัท ทั้งหมดหรือบางส่วนที่สำคัญให้แก่บุคคลอื่น หรือการซื้อหรือรับโอนกิจการของบริษัทอื่นมาเป็นของบริษัท การแก้ไขหนังสือบริคณห์สนธิหรือข้อบังคับ เป็นต้น

นอกจากนี้ คณะกรรมการบริษัทยังมีขอบเขตหน้าที่ในการกำกับดูแลให้บริษัทปฏิบัติตามกฎหมายว่าด้วยหลักทรัพย์และตลาดหลักทรัพย์ ข้อกำหนดของตลาดหลักทรัพย์ อาทิเช่น การทำรายการที่เกี่ยวข้องกัน และการซื้อหรือขายหลักทรัพย์ที่สำคัญตามกฎหมายเกณฑ์ของตลาดหลักทรัพย์แห่งประเทศไทย หรือกฎหมายที่เกี่ยวข้องกับธุรกิจของบริษัท

(ฉ) พิจารณาโครงสร้างการบริหารงาน แต่งตั้งคณะผู้บริหาร กรรมการผู้อำนวยการและคณะกรรมการอื่นตามความเหมาะสม

(ช) ติดตามผลการดำเนินงานให้เป็นไปตามแผนงานและงบประมาณอย่างต่อเนื่อง

(ซ) กรรมการจะต้องไม่ประกอบกิจการอื่นที่มีสภาพอย่างเดียวกันและเป็นการแข่งขันกับกิจการของบริษัท หรือเข้าเป็นหุ้นส่วนในทางหุ้นส่วนสามัญ หรือเป็นหุ้นส่วนไม่จำกัดความรับผิดชอบในทางหุ้นส่วนจำกัด หรือเป็นกรรมการของบริษัทเอกชน หรือบริษัทอื่นที่ประกอบกิจการอื่นที่มีสภาพอย่างเดียวกัน และเป็นการแข่งขันกับกิจการของบริษัท ไม่ว่าจะทำเพื่อประโยชน์ตนหรือเพื่อประโยชน์ผู้อื่น เว้นแต่จะได้แจ้งที่ประชุมผู้ถือหุ้นทราบก่อนที่จะมีมติแต่งตั้ง

(ฅ) กรรมการต้องแจ้งให้บริษัททราบโดยไม่ชักช้า หากมีส่วนได้เสียไม่ว่าโดยตรงหรือโดยอ้อมในสัญญาที่บริษัททำขึ้น หรือถือหุ้นหรือหุ้นกู้เพิ่มขึ้นหรือลดลงในบริษัทหรือบริษัทในเครือ

คณะผู้บริหาร

ณ วันที่ 31 ธันวาคม 2558 คณะผู้บริหารประกอบด้วยผู้บริหาร 5 ท่าน ดังนี้

- | | |
|----------------------------|--|
| 1. นายมินทร์ อิงค์ธเนศ | ประธานคณะผู้บริหาร |
| 2. นายเอกชัย ศิริจิระพัฒนา | กรรมการผู้อำนวยการ |
| 3. นายบุญเจ็ด หาญวิชิตชัย | รองกรรมการผู้อำนวยการอาวุโส |
| 4. นายไพโรจน์ อมตมัทธนะ | รองกรรมการผู้อำนวยการฝ่ายปฏิบัติการ |
| 5. นางพันทิพา ถิรกนกวิไล | รองกรรมการผู้อำนวยการฝ่ายบัญชีและการเงิน |

ขอบเขตหน้าที่และความรับผิดชอบของคณะผู้บริหาร มีดังนี้

ตามรายงานการประชุมคณะกรรมการบริษัท ครั้งที่ 5/2545 เมื่อวันที่ 14 พฤศจิกายน 2545 ได้มีการกำหนดขอบเขตอำนาจหน้าที่และความรับผิดชอบของคณะผู้บริหารในการบริหารงานในเรื่องเกี่ยวกับการดำเนินงานตามปกติและงานบริหารของบริษัท กำหนดนโยบายแผนธุรกิจงบประมาณโครงการการบริหารงาน และอำนาจการ

บริหารต่าง ๆ ของบริษัท หลักเกณฑ์ในการดำเนินธุรกิจให้สอดคล้องกับสภาพเศรษฐกิจ เพื่อเสนอให้ที่ประชุมคณะกรรมการของบริษัทพิจารณาอนุมัติและ/หรือให้ความเห็นชอบรวมถึงการตรวจสอบและติดตามผลการดำเนินงานของบริษัทตามนโยบายที่กำหนด โดยสรุปอำนาจหน้าที่และความรับผิดชอบที่สำคัญได้ดังนี้

(ก) พิจารณาเรื่องการจัดสรรงบประมาณประจำปี ตามที่ฝ่ายจัดการเสนอก่อนที่จะนำเสนอให้คณะกรรมการบริษัทพิจารณาอนุมัติ ทั้งนี้ ให้รวมถึงการพิจารณาอนุมัติการเปลี่ยนแปลงและเพิ่มเติมงบประมาณรายจ่ายประจำปีในระหว่างที่ไม่มีการประชุมคณะกรรมการบริษัท และให้นำเสนอคณะกรรมการบริษัทเพื่อทราบในที่ประชุมคราวต่อไป

(ข) อนุมัติการใช้จ่ายในวงเงินไม่เกิน 30 ล้านบาท

(ค) อนุมัติการใช้จ่ายเงินลงทุนที่สำคัญ ๆ ที่ได้กำหนดไว้ในงบประมาณรายจ่ายประจำปีตามที่จะได้รับมอบหมายจากคณะกรรมการบริษัท หรือตามที่คณะกรรมการบริษัทฯ ได้เคยมีการอนุมัติในหลักการไว้แล้ว

(ง) เป็นคณะที่ปรึกษาฝ่ายจัดการในเรื่องเกี่ยวกับนโยบายด้านการเงิน การตลาด การบริหารงานบุคคลและด้านการปฏิบัติการอื่น ๆ

(จ) จัดสรรเงินบำเหน็จรางวัลซึ่งได้รับอนุมัติจากคณะกรรมการบริษัทแล้วแก่พนักงานหรือลูกจ้างของบริษัทหรือบุคคลใด ๆ ที่กระทำกิจการให้บริษัท

ทั้งนี้ อำนาจของคณะผู้บริหารจะไม่รวมถึงการอนุมัติรายการใดที่อาจมีความขัดแย้ง หรือรายการใดที่คณะผู้บริหารหรือบุคคลที่เกี่ยวข้องกันกับคณะผู้บริหารมีส่วนได้เสีย หรือผลประโยชน์ในลักษณะอื่นใดขัดแย้งกับบริษัทหรือบริษัทย่อย (ถ้ามี) ตามกฎเกณฑ์ของตลาดหลักทรัพย์แห่งประเทศไทย ซึ่งการอนุมัติรายการในลักษณะดังกล่าวจะต้องเสนอต่อที่ประชุมคณะกรรมการ และ/หรือที่ประชุมผู้ถือหุ้นเพื่อพิจารณาและอนุมัติรายการดังกล่าวตามที่ข้อบังคับของบริษัทหรือกฎหมายที่เกี่ยวข้องกำหนด เว้นแต่เป็นการอนุมัติรายการที่เป็นลักษณะการดำเนินธุรกรรมการค้าปกติทั่วไปของบริษัทที่กำหนดกรอบการพิจารณาไว้ชัดเจนแล้ว

คณะกรรมการตรวจสอบ

ณ วันที่ 31 ธันวาคม 2558 คณะกรรมการตรวจสอบประกอบด้วยผู้ทรงคุณวุฒิ 4 ท่าน ดังนี้

- | | |
|------------------------------|-------------------------------------|
| 1. นายณรงค์ สุวรรณ | กรรมการอิสระและประธานกรรมการตรวจสอบ |
| 2. นายวิจิต ญาณอมร | กรรมการอิสระและกรรมการตรวจสอบ |
| 3. เรือตรีหญิงสุรี บุรณธินิต | กรรมการอิสระและกรรมการตรวจสอบ |
| 4. นายดำเนิน แก้วทวี | กรรมการอิสระและกรรมการตรวจสอบ |

หมายเหตุ: นายณรงค์ สุวรรณ เป็นผู้ที่มีความรู้และประสบการณ์ในการสอบทานงบการเงินของบริษัท และได้ผ่านการอบรมหลักสูตร Finance For Non-Finance Director ของ IOD

ขอบเขตหน้าที่และความรับผิดชอบของคณะกรรมการตรวจสอบ มีดังนี้

ตามรายงานการประชุมคณะกรรมการบริษัท ครั้งที่ 3/2551 เมื่อวันที่ 6 สิงหาคม 2551 ได้มีการกำหนดขอบเขตหน้าที่ความรับผิดชอบของคณะกรรมการตรวจสอบตามที่ได้รับมอบหมายจากคณะกรรมการบริษัทรวมทั้งการรายงานต่อคณะกรรมการบริษัทดังต่อไปนี้

(ก) สอบทานให้บริษัทมีการรายงานทางการเงินอย่างถูกต้องและเพียงพอ โดยประสานงานกับผู้สอบบัญชีและผู้บริหารที่รับผิดชอบ จัดทำรายงานทางการเงินทั้งรายไตรมาสและประจำปี คณะกรรมการตรวจสอบอาจเสนอแนะให้ผู้สอบบัญชีสอบทานหรือตรวจสอบรายการใด ๆ ที่เห็นว่าจำเป็น และเป็นเรื่องสำคัญในระหว่างการตรวจสอบบัญชีของบริษัทได้

(ข) สอบทานให้บริษัทมีระบบการควบคุมภายใน (Internal Control) และระบบการตรวจสอบภายใน (Internal Audit) ที่เหมาะสมและมีประสิทธิผล และพิจารณาความเป็นอิสระของหน่วยงานตรวจสอบภายใน ตลอดจนให้ความเห็นชอบในการพิจารณาแต่งตั้ง โยกย้าย เลิกจ้างหัวหน้าหน่วยงานตรวจสอบภายใน หรือหน่วยงานอื่นใดที่รับผิดชอบเกี่ยวกับการตรวจสอบภายใน

(ค) สอบทานให้บริษัทปฏิบัติตามกฎหมายว่าด้วยหลักทรัพย์และตลาดหลักทรัพย์ ข้อกำหนดของตลาดหลักทรัพย์และกฎหมายที่เกี่ยวข้องกับธุรกิจของบริษัท

(ง) พิจารณา คัดเลือก เสนอแต่งตั้งบุคคลซึ่งมีความเป็นอิสระ เพื่อทำหน้าที่เป็นผู้สอบบัญชีของบริษัท และเสนอคำตอบแทนของบุคคลดังกล่าว รวมทั้งเข้าร่วมประชุมกับผู้สอบบัญชีโดยไม่มีฝ่ายจัดการเข้าร่วมประชุมด้วยอย่างน้อยปีละ 1 ครั้ง

(จ) พิจารณารายการที่เกี่ยวข้องกัน หรือรายการที่อาจมีความขัดแย้งทางผลประโยชน์ให้เป็นไปตามกฎหมาย และข้อกำหนดของตลาดหลักทรัพย์ ทั้งนี้ เพื่อให้มั่นใจว่ารายการดังกล่าวสมเหตุสมผลและเป็นประโยชน์สูงสุดต่อบริษัท

(ฉ) จัดทำรายงานของคณะกรรมการตรวจสอบ โดยเปิดเผยไว้ในรายงานประจำปีของบริษัท ซึ่งรายงานดังกล่าวต้องลงนามโดยประธานกรรมการตรวจสอบ และต้องประกอบด้วยข้อมูลอย่างน้อยดังต่อไปนี้

- 1) ความเห็นเกี่ยวกับความถูกต้อง ครบถ้วน เป็นที่เชื่อถือได้ของรายงานทางการเงินของบริษัท
- 2) ความเห็นเกี่ยวกับความเพียงพอของระบบควบคุมภายในของบริษัท
- 3) ความเห็นเกี่ยวกับการปฏิบัติตามกฎหมายว่าด้วยหลักทรัพย์และตลาดหลักทรัพย์ ข้อกำหนดของตลาดหลักทรัพย์ หรือกฎหมายที่เกี่ยวข้องกับธุรกิจของบริษัท
- 4) ความเห็นเกี่ยวกับความเหมาะสมของผู้สอบบัญชี
- 5) ความเห็นเกี่ยวกับรายการที่อาจมีความขัดแย้งทางผลประโยชน์
- 6) จำนวนการประชุมคณะกรรมการตรวจสอบและการเข้าร่วมประชุมของกรรมการตรวจสอบแต่ละท่าน
- 7) ความเห็นหรือข้อสังเกตโดยรวมที่คณะกรรมการตรวจสอบได้รับจากการปฏิบัติหน้าที่ตามกฎหมายบัตร

(charter)

8) รายการอื่นที่เห็นว่าผู้ถือหุ้นและผู้ลงทุนทั่วไปควรทราบ ภายใต้ขอบเขตหน้าที่และความรับผิดชอบที่ได้รับมอบหมายจากคณะกรรมการบริษัท

(ข) ปฏิบัติการอื่นใดตามที่คณะกรรมการของบริษัทมอบหมายด้วยความเห็นชอบจากคณะกรรมการตรวจสอบ

(ข) รายงานการดำเนินงานของคณะกรรมการตรวจสอบให้คณะกรรมการบริษัททราบเป็นประจำอย่างน้อยไตรมาสละ 1 ครั้ง

ผู้บริหาร

ณ วันที่ 31 ธันวาคม 2558 ผู้บริหารของบริษัทประกอบด้วย 8 ท่าน ดังนี้

- | | |
|----------------------------|--|
| 1. นายมินทร์ อิงค์เนศ | ประธานคณะผู้บริหาร |
| 2. นายเอกชัย ศิริจิระพัฒนา | กรรมการผู้อำนวยการ |
| 3. นายบุญเจ็ด หาญวิชิตชัย | รองกรรมการผู้อำนวยการอาวุโส |
| 4. นายไพโรจน์ อมตมัทธนะ | รองกรรมการผู้อำนวยการฝ่ายปฏิบัติการ |
| 5. นางพันทิพา ถิรกรนักวิไล | รองกรรมการผู้อำนวยการฝ่ายบัญชีและการเงิน |
| 6. นายประวิทย์ รักษ์ไพเศษ | ผู้จัดการทั่วไป |
| 7. นางวนิดา แสงแก้ว | ผู้จัดการฝ่ายการเงิน |
| 8. นางสาววารุณี มณีนวล | ผู้จัดการฝ่ายบัญชี |

ขอบเขตหน้าที่และความรับผิดชอบของกรรมการผู้อำนวยการ มีดังนี้

ตามรายงานการประชุมคณะกรรมการบริษัท ครั้งที่ 5/2545 เมื่อวันที่ 14 พฤศจิกายน 2545 ได้มีการกำหนดขอบเขตหน้าที่ความรับผิดชอบของกรรมการผู้อำนวยการในการบริหารงานในเรื่องเกี่ยวกับการดำเนินงานตามปกติธุระและงานบริหารของบริษัท ดังต่อไปนี้

- (ก) ควบคุมดูแลการดำเนินกิจการและ/หรือบริหารงานประจำวันของบริษัท
- (ข) ดำเนินการหรือปฏิบัติงานให้เป็นไปตามนโยบาย แผนงาน และงบประมาณที่ได้อนุมัติจากคณะกรรมการบริษัท และ/หรือคณะผู้บริหารของบริษัท
- (ค) เป็นผู้รับมอบอำนาจของบริษัทในการบริหารกิจการของบริษัทให้เป็นไปตามวัตถุประสงค์ ข้อบังคับ นโยบาย ระเบียบ ข้อกำหนด คำสั่ง มติที่ประชุมผู้ถือหุ้น และ/หรือมติที่ประชุมคณะกรรมการและคณะผู้บริหารทุกประการ

ทั้งนี้ การมอบอำนาจให้แก่กรรมการผู้อำนวยการ ตลอดจนการมอบอำนาจแก่บุคคลอื่นที่กรรมการผู้อำนวยการเห็นสมควรจะไม่รวมถึงอำนาจ และ/หรือการมอบอำนาจในการอนุมัติรายการใดที่ตนหรือบุคคลที่อาจมีความขัดแย้ง มีส่วนได้เสียหรือผลประโยชน์ในลักษณะอื่นใดขัดแย้งกับบริษัทหรือบริษัทย่อย (ถ้ามี) ตามกฎเกณฑ์ของตลาดหลักทรัพย์แห่งประเทศไทย ซึ่งการอนุมัติรายการในลักษณะดังกล่าวจะต้องเสนอต่อที่ประชุมคณะกรรมการ และ/หรือที่ประชุมผู้ถือหุ้นเพื่อพิจารณาและอนุมัติรายการดังกล่าวตามที่ข้อบังคับของบริษัทหรือกฎหมายที่เกี่ยวข้องกำหนด เว้นแต่เป็นการอนุมัติรายการที่เป็นลักษณะการดำเนินธุรกรรมการค้าปกติทั่วไปของบริษัทที่กำหนดกรอบการพิจารณาไว้ชัดเจนแล้ว

นอกจากนี้ ที่ประชุมคณะกรรมการบริษัท ครั้งที่ 5/2557 เมื่อวันที่ 17 ธันวาคม 2557 ได้มีมติมอบอำนาจให้แก่ นางพันทิพา ภิรทกวิไล รองกรรมการผู้อำนวยการฝ่ายบัญชีและการเงิน ลงนามร่วมกับ นายกมล จันทิมา หรือ นายเจียรชัย ศรีวิจิตร ในการกระทำนิติกรรม และ/หรือสัญญาเพื่อขอใช้หรือรับบริการหรือลงนามในเอกสารอื่นใดกับนิติบุคคล หน่วยงานราชการ องค์กรรัฐวิสาหกิจ หรือบุคคลอื่นใดในการดำเนินการอย่างใด ๆ อันเกี่ยวเนื่องธุรกิจของบริษัทในทางการค้าปกติ เกี่ยวเนื่องกับการดำเนินการเปิดสาขา และเกี่ยวเนื่องกับการติดต่อธนาคารหรือสถาบันการเงิน ทั้งนี้ เพื่อให้การดำเนินงานในเรื่องเกี่ยวกับปฏิบัติงานทั่วไปประจำวันของบริษัทมีความคล่องตัว

ทั้งนี้ การมอบอำนาจให้แก่ นางพันทิพา ภิรทกวิไล ลงนามร่วมกับ นายกมล จันทิมา หรือ นายเจียรชัย ศรีวิจิตร ข้างต้น จะไม่รวมถึงอำนาจ และ/หรือการมอบอำนาจในการอนุมัติรายการใดที่ตนหรือบุคคลที่อาจมีความขัดแย้ง มีส่วนได้เสียหรือผลประโยชน์ในลักษณะอื่นใด ความขัดแย้งกับบริษัทหรือบริษัทย่อย (ถ้ามี) ตามกฎเกณฑ์ของตลาดหลักทรัพย์แห่งประเทศไทย ซึ่งการอนุมัติรายการในลักษณะดังกล่าวจะต้องเสนอต่อที่ประชุมคณะกรรมการ และ/หรือที่ประชุมผู้ถือหุ้นเพื่อพิจารณาและอนุมัติรายการดังกล่าวตามที่ข้อบังคับของบริษัทหรือกฎหมายที่เกี่ยวข้องกำหนด เว้นแต่เป็นการอนุมัติรายการที่เป็นลักษณะที่เป็นการดำเนินธุรกรรมการค้าปกติทั่วไปของบริษัทที่กำหนดกรอบการพิจารณาไว้ชัดเจนแล้ว

การสรรหากรรมการ

การคัดเลือกบุคคลที่จะเข้าดำรงตำแหน่งเป็นกรรมการของบริษัท มิได้ผ่านขั้นตอนของคณะกรรมการสรรหา แต่เป็นการสรรหาโดยที่ประชุมคณะกรรมการบริษัท จะเป็นผู้พิจารณาคัดเลือกตามกฎหมายเกณฑ์คุณสมบัติของมาตรา 68 แห่งพระราชบัญญัติมหาชนจำกัด พ.ศ. 2535 โดยจะต้องผ่านที่ประชุมผู้ถือหุ้นเป็นผู้แต่งตั้งกรรมการโดยใช้เสียงข้างมากตามหลักเกณฑ์และวิธีการดังต่อไปนี้

สิทธิของผู้ถือหุ้นในการแต่งตั้งคณะกรรมการ

ในการแต่งตั้งคณะกรรมการบริษัท ให้ที่ประชุมผู้ถือหุ้นเลือกตั้งกรรมการตามหลักเกณฑ์และวิธีการดังต่อไปนี้

1. ผู้ถือหุ้นมีคะแนนเสียงเท่ากับจำนวนหุ้นที่ตนถือ
2. ในการเลือกตั้งกรรมการ อาจใช้วิธีออกเสียงลงคะแนนเลือกกรรมการเป็นรายบุคคลคราวละคน หรือคราวละหลายคนรวมกันเป็นคณะตามแต่ที่ประชุมผู้ถือหุ้นจะเห็นสมควร แต่ในการลงมติแต่ละครั้งผู้ถือหุ้นต้องออกเสียงด้วยคะแนนที่มีตาม (1) ทั้งหมดจะแบ่งคะแนนเสียงแก่คนใดมากน้อยเพียงใดไม่ได้
3. การออกเสียงลงคะแนนเลือกตั้งกรรมการให้ใช้เสียงข้างมาก หากมีคะแนนเสียงเท่ากันให้ประธานที่ประชุมเป็นผู้ออกเสียงชี้ขาด

ค่าตอบแทนกรรมการ

ค่าตอบแทนที่เป็นตัวเงิน

ก. ค่าตอบแทนรวมของคณะกรรมการ ที่ได้รับจากบริษัทในฐานะกรรมการในรูปค่าตอบแทนกรรมการรวม 10 คน ทั้งปี 2558 รวมทั้งสิ้น 7,121,856 บาท โดยมีรายละเอียด ดังนี้

ชื่อกรรมการ	ตำแหน่ง	ค่าตอบแทนรายเดือนรวมสำหรับปี 2558	โบนัสประจำปี 2558
1. นายกมล จันทิมา	ประธานกรรมการ	3,281,856	-
2. นายเกียรติชัย ศรีวิจิตร	กรรมการ	360,000	-
3. นายมินทร์ อิงค์ธเนศ	กรรมการ	360,000	-
4. นายบุญปกรณ์ โชควัฒนา	กรรมการ	360,000	-
5. นายกำธร พูนศักดิ์อุดมสิน	กรรมการ	360,000	-
6. นายสุจินต์ จิตรยรรยง	กรรมการ	360,000	-
7. นายนรวัฒน์ สุวรรณ	กรรมการอิสระและประธานกรรมการตรวจสอบ	600,000	-
8. นายวิจิต ญาณอมร	กรรมการอิสระและกรรมการตรวจสอบ	480,000	-
9. เรือตรีหญิงสุรี บุรณนิต	กรรมการอิสระและกรรมการตรวจสอบ	480,000	-
10. นายดำเนิน แก้วทวี	กรรมการอิสระและกรรมการตรวจสอบ	480,000	-
	รวม	7,121,856	-

หมายเหตุ : (1) ลำดับที่ 1 ได้รับมอบหมายจากคณะกรรมการให้ปฏิบัติงานประจำ และกำกับดูแลการทำงานของผู้บริหารระดับสูงให้เป็นไปตามนโยบายที่คณะกรรมการกำหนดไว้ และมีรถยนต์ของบริษัทให้ปฏิบัติงาน

ข. ค่าตอบแทนรวมของผู้บริหารและกรรมการที่เป็นผู้บริหาร ที่ได้รับจากบริษัทในรูปเงินเดือนและโบนัสรวม 7 คน ในปี 2558 รวมทั้งสิ้นเป็นเงิน 15 ล้านบาท

ค่าตอบแทนอื่น ๆ (ถ้ามี)

บริษัทฯ ได้มีการสมทบเงินเข้ากองทุนสำรองเลี้ยงชีพให้แก่ผู้บริหารจำนวน 5 คน ในปี 2558 รวมทั้งสิ้นเป็นเงิน 509,515 บาท

ค่าสอบบัญชีและค่าบริการอื่นๆ

ค่าสอบบัญชี	รอบปีบัญชี 2558
1. ค่าสอบบัญชี	1,125,000
2. ค่าบริการอื่น ๆ	32,500

การกำกับดูแลกิจการ

บริษัทฯ ได้ให้ความสำคัญกับการดำเนินงานภายใต้หลักธรรมาภิบาล โดยคณะกรรมการบริษัทฯ มีความมุ่งมั่นที่จะปฏิบัติตามมาตรฐานการกำกับดูแลที่ดี โดยจะปฏิบัติตามแนวทางปฏิบัติที่ดีของกรรมการบริษัทจดทะเบียนตามที่ตลาดหลักทรัพย์ได้กำหนดไว้ในข้อพึงปฏิบัติที่ดีสำหรับกรรมการบริษัทจดทะเบียน (Code of Best Practice for Directors of Listed Companies)

นอกจากนี้ บริษัทฯ ยังนำหลักการการกำกับดูแลกิจการที่ดี สำหรับบริษัทจดทะเบียนปี 2549 (The Principles of Good Corporate Governance for Listed Companies 2006) เป็นแนวทางในการดำเนินงานของบริษัทฯ เพื่อประโยชน์ต่อการดำเนินธุรกิจของบริษัทฯ และเป็นการเสริมสร้างความโปร่งใสและประสิทธิภาพของฝ่ายจัดการ อันจะสร้างความเชื่อมั่นให้เกิดขึ้นแก่ผู้ถือหุ้น ผู้ลงทุน และผู้ที่เกี่ยวข้องทุกฝ่าย

การกำกับดูแลการใช้ข้อมูลภายใน

คณะกรรมการบริษัทฯ ได้ตระหนักถึงความสำคัญของการป้องกันข้อมูลภายในของบริษัทฯ ไปใช้เพื่อประโยชน์ส่วนตนเป็นอย่างยิ่ง จึงมีนโยบายให้มีการเก็บรักษาข้อมูลซึ่งยังมิได้เปิดเผยต่อประชาชนไว้เป็นความลับ โดยกำหนดให้รับรู้เฉพาะผู้ที่มีส่วนเกี่ยวข้องเท่านั้น

ทั้งนี้ บริษัทฯ ได้แจ้งให้ผู้บริหารทราบถึงภาระหน้าที่ในการรายงานการถือหลักทรัพย์ในบริษัทของตน รวมถึงคู่สมรสและบุตรที่ยังไม่บรรลุนิติภาวะ ตลอดจนรายงานการเปลี่ยนแปลงการถือหลักทรัพย์ต่อสำนักงาน ก.ล.ต. และตลาดหลักทรัพย์ ตามมาตรา 59 และบทลงโทษตามมาตรา 275 แห่งพระราชบัญญัติหลักทรัพย์และตลาดหลักทรัพย์ พ.ศ. 2535

อีกทั้งบริษัทฯ ได้ห้ามมิให้กรรมการ ผู้บริหาร และพนักงาน รวมถึงคู่สมรสและบุตรที่ยังไม่บรรลุนิติภาวะของบุคคลดังกล่าว ทำการซื้อ ขาย โอน หรือรับโอนหลักทรัพย์ของบริษัทฯ โดยใช้ข้อมูลภายในซึ่งยังไม่เปิดเผยต่อสาธารณชน สำหรับกรณีที่กรรมการ ผู้บริหาร รวมถึงคู่สมรสและบุตรที่ยังไม่บรรลุนิติภาวะ ทำการซื้อ ขาย โอน หรือรับโอนหลักทรัพย์ของบริษัทฯ ที่ไม่เข้าข่ายกรณีข้างต้น ให้รายงานต่อสำนักงาน ก.ล.ต. และตลาดหลักทรัพย์ทุกครั้งที่ทำกรซื้อ ขาย โอน หรือรับโอนหลักทรัพย์ดังกล่าวภายใน 3 วัน นับแต่วันที่เกิดรายการขึ้น พร้อมทั้งส่งสำเนารายงานนี้ให้กับรองกรรมการผู้อำนวยการฝ่ายบัญชีและการเงินเพื่อเก็บเป็นหลักฐานทุกครั้ง

ทั้งนี้ หากพบว่าบุคคลข้างต้นได้นำข้อมูลภายในของบริษัทฯ ไปใช้เพื่อประโยชน์ส่วนตัว บริษัทฯ ถือว่าบุคคลดังกล่าวมีความผิดทางวินัยอย่างร้ายแรง และจะถูกลงโทษตามข้อบังคับพนักงานของบริษัทฯ ต่อไป

พนักงาน

ณ วันที่ 31 ธันวาคม 2558 บริษัทฯ มีพนักงานทั้งสิ้น 387 คน ดังนี้

แผนก	จำนวนพนักงาน (คน)
ผู้บริหาร	7
ค้าส่งและจัดการคลังสินค้า	5
ค้าปลีกและจัดการผลิตภัณฑ์	102
การบริหารฮาร์ดแวร์ - Store	5
พนักงานขาย - Store	133
สต็อกสินค้า - Store	34
บริการลูกค้า - Store	34
เก็บเงิน (Cashier) - Store	25
บัญชี การเงิน บุคคล และธุรการ	24
การตลาด MIS และ Maintenance	14
ผู้ตรวจสอบภายใน	4
รวม	387

ทั้งนี้ ณ วันที่ 31 ธันวาคม 2557 บริษัทมีจำนวนพนักงานทั้งสิ้น 382 คน

ในปี 2557 และในปี 2558 บริษัทให้ค่าตอบแทนแก่พนักงานทั้งหมดในรูปแบบเงินเดือนและโบนัสเท่ากับ 91.46 ล้านบาท และเท่ากับ 88.76 ล้านบาท ตามลำดับ นอกจากนี้ ในช่วงระยะเวลาเดียวกัน บริษัทฯ ได้สมทบเงินเข้ากองทุนสำรองเลี้ยงชีพจำนวนทั้งสิ้น 1,092,293 บาท และ 1,457,984 บาท ตามลำดับ

นโยบายการอบรมและพัฒนาพนักงาน

บริษัทได้จัดให้มีการอบรมและพัฒนาความรู้ความสามารถของพนักงานอย่างสม่ำเสมอ โดยนับตั้งแต่การรับพนักงานใหม่ บริษัทจะจัดให้มีการอบรมพนักงานใหม่เพื่อความเข้าใจถึงขั้นตอนการปฏิบัติงานใหม่ในส่วนงานที่รับผิดชอบ นอกจากนี้ บริษัทได้จัดอบรมและสัมมนาภายในเพื่อเพิ่มประสิทธิภาพและทักษะในการปฏิบัติงานของผู้บริหารและพนักงาน

ในปีที่ผ่านมา บริษัทยังคงมุ่งเน้นการฝึกอบรมพนักงานในเรื่องการให้บริการ ทั้งในส่วนของผู้จัดการร้าน พนักงานขาย ช่างเทคนิค สต็อกสินค้า และแคชเชียร์ นอกจากนี้ต้องมีความรู้และทักษะ สามารถให้ข้อมูลแก่ลูกค้าได้อย่างถูกต้องและน่าเชื่อถือแล้ว ยังต้องปฏิบัติหน้าที่ด้วยความรับผิดชอบและด้วยความเต็มใจ โดยเฉพาะในเรื่องการให้บริการ เพื่อปลุกฝังพนักงานทุกคนให้มีจิตสำนึกที่ดี ซื่อสัตย์ และจริงใจในการปฏิบัติต่อลูกค้า เพื่อให้ลูกค้าเกิดความประทับใจ นอกจากนี้ ยังมีการประเมินผลการปฏิบัติเป็นระยะ ๆ ซึ่งบริษัทคาดว่าแนวคิดปฏิบัติดังกล่าวจะเป็นการพัฒนาบุคลากรให้มีคุณภาพอย่างยั่งยืน

ข้อพิพาทด้านแรงงานในระยะเวลา 3 ปีที่ผ่านมา

ไม่มี

การควบคุมภายใน

ในการประชุมคณะกรรมการ ครั้งที่ 5/2558 เมื่อวันที่ 16 ธันวาคม 2558 โดยมีกรรมการตรวจสอบ 4 ท่าน เข้าร่วมประชุมด้วย คณะกรรมการบริษัทประเมินความเพียงพอของระบบการควบคุมภายในของบริษัทฯ โดยสรุปสาระสำคัญได้ดังนี้

1. องค์กรและสภาพแวดล้อม

คณะกรรมการบริษัทมีความเห็นว่า บริษัทฯ มีโครงสร้างองค์กรที่ชัดเจนและได้กำหนดขอบเขตอำนาจ ความรับผิดชอบของแต่ละฝ่าย มีการกำหนดเป้าหมายการดำเนินธุรกิจที่ชัดเจนโดยฝ่ายจัดการและผู้บริหารร่วมกัน พิจารณา นอกจากนี้ บริษัทฯ ยังให้ข้อมูลในปีที่ผ่านมาเพื่อปรับกลยุทธ์ในการดำเนินธุรกิจ บริษัทฯ จึงเห็นว่า มีความเหมาะสมและสามารถดำเนินงานได้ตามเป้าหมายที่กำหนด

สำหรับนโยบาย ระเบียบวิธีปฏิบัติงาน และข้อกำหนดเกี่ยวกับจรรยาบรรณ (Code of conduct) บริษัทฯ ได้มีการกำหนดไว้เป็นลายลักษณ์อักษรเพื่อเป็นแนวทางในการปฏิบัติงานของกรรมการ ผู้บริหาร และพนักงาน ทุกฝ่าย โดยระเบียบวิธีปฏิบัติดังกล่าวได้กำหนดขึ้นโดยคำนึงถึงกฎหมายและข้อบังคับที่เกี่ยวข้องและผลกระทบ ที่อาจเกิดกับผู้มีส่วนได้เสีย

2. การบริหารความเสี่ยง

คณะกรรมการบริษัทมีความเห็นว่า บริษัทฯ มีการประเมินความเสี่ยงที่อาจมีผลกระทบต่อ การดำเนิน ธุรกิจของบริษัทอย่างสม่ำเสมอ เพื่อกำหนดวิธีบริหารและควบคุมให้ ความเสี่ยงอยู่ในระดับที่ยอมรับได้ พร้อมกับ แจ้งให้พนักงานทุกคนที่เกี่ยวข้องรับทราบและปฏิบัติตามมาตรฐานการบริหารความเสี่ยงที่กำหนดไว้

3. การควบคุมการปฏิบัติงานฝ่ายบริหาร

คณะกรรมการบริษัทมีความเห็นว่า บริษัทฯ มีการกำหนดขอบเขต อำนาจหน้าที่ และวงเงินอำนาจอนุมัติ ของฝ่ายบริหารในแต่ละระดับไว้อย่างชัดเจนเป็นลายลักษณ์อักษร และแยกหน้าที่ความรับผิดชอบงานด้าน การอนุมัติ การบันทึกบัญชีและข้อมูลสารสนเทศ และการดูแลจัดเก็บทรัพย์สินออกจากกันโดยเด็ดขาด เพื่อเป็น การตรวจสอบซึ่งกันและกัน ในกรณีที่มีบริษัทมีการทำธุรกรรมกับผู้ถือหุ้นรายใหญ่ กรรมการ ผู้บริหาร หรือผู้ที่เกี่ยวข้อง กับบุคคลดังกล่าว บริษัทฯ จะเสนอรายการดังกล่าวผ่านที่ประชุมคณะกรรมการและกระทำรายการนั้นเสมือนที่กระทำ กับบุคคลภายนอก

4. ระบบสารสนเทศและการสื่อสารข้อมูล

คณะกรรมการบริษัทมีความเห็นว่า บริษัทฯ ได้มีการจัดทำหนังสือเชิญประชุมคณะกรรมการ โดยมีข้อมูล และรายละเอียดของวาระที่จะเข้าร่วมประชุมให้คณะกรรมการบริษัทได้พิจารณาก่อนการประชุมล่วงหน้าอย่างน้อย 7 วัน และจัดให้มีการบันทึกรายงานการประชุม ซึ่งทำให้สามารถอ้างอิงและตรวจสอบความเหมาะสมในการปฏิบัติ หน้าที่ของกรรมการได้

ในการจัดทำบัญชี บริษัทฯ ได้เลือกใช้นโยบายบัญชีตามหลักการบัญชีที่รับรองทั่วไป และได้จัดเก็บเอกสาร ประกอบการบันทึกต่าง ๆ อย่างเหมาะสม

5. ระบบการติดตาม

คณะกรรมการบริษัทมีความเห็นว่า บริษัทฯ มีการบรรจุวาระการประชุมเกี่ยวกับการติดตามผลการดำเนินงานในทุก ๆ ไตรมาส เพื่อรายงานแก่คณะกรรมการรับทราบและให้ข้อเสนอแนะในการปฏิบัติงาน สำหรับแผนงานในการดำเนินงานและงบประมาณบริษัทฯ จะมีการจัดทำและทบทวนเป็นประจำทุกปี

กรณีที่มีการตรวจสอบภายใน บริษัทฯ ได้กำหนดให้ผู้ตรวจสอบต้องรายงานผลตรงต่อคณะกรรมการตรวจสอบ ทั้งนี้ เพื่อให้ผู้ตรวจสอบสามารถปฏิบัติงานได้อย่างอิสระและเสนอรายงานผลการตรวจสอบตามข้อเท็จจริง

ประวัติกรรมการ ผู้บริหาร และเลขาธิการบริษัท

ลำดับที่	ชื่อ - สกุล		การศึกษา	สัดส่วนการถือหุ้น (%)	ประสบการณ์ทำงาน		
	ตำแหน่ง	อายุ (ปี)			ช่วงเวลา	ตำแหน่ง	ชื่อหน่วยงาน/บริษัท/ประเภทธุรกิจ
1	นายกมล จันทิมา ประธานกรรมการ และกรรมการ ผู้มีอำนาจลงนาม	77	ปริญญาโท สาขารัฐประศาสนศาสตร์ สถาบันบัณฑิตพัฒนบริหารศาสตร์ ปริญญาตรี สาขาพาณิชยศาสตร์ ปริญญาตรี สาขาการบัญชี มหาวิทยาลัยธรรมศาสตร์ ปริญญาบัตร วิทยาลัยป้องกัน ราชอาณาจักร (รุ่นที่ 33) หลักสูตรประกาศนียบัตร สถาบันกรรมการบริษัทไทย (รุ่นที่ 3) หลักสูตรประธานกรรมการบริษัท สถาบันกรรมการบริษัทไทย (รุ่นที่ 4)	0.29	ปัจจุบัน	ประธานกรรมการ	บริษัท ไอที ซิตี จำกัด (มหาชน)
					ปัจจุบัน	ประธานกรรมการ	บริษัท ทริส เรทติ้ง จำกัด
					ปัจจุบัน	ประธานกรรมการ	บริษัท เวสต์โคสต์ เอ็นจิเนียริ่ง จำกัด
					ปัจจุบัน	กรรมการผู้ทรงคุณวุฒิ สาขาการเงิน และการบัญชี	สำนักงานคณะกรรมการ ข้าราชการพลเรือน
					2551- 2556	ประธานคณะกรรมการ จรรยาบรรณ	สภาวิชาชีพบัญชี
					2550 - 2555	ประธานกรรมการ ตรวจสอบและ ประเมินผล ภาคราชการ	กระทรวงศึกษาธิการ
					2543 - 2545	ประธานกรรมการ	องค์การเพื่อการปฏิรูประบบ สถาบันการเงิน
					2540 - 2541	อธิบดีกรมบัญชีกลาง	กระทรวงการคลัง
					2539 - 2541	ประธานกรรมการ	สำนักงานสลากกินแบ่งรัฐบาล
					2538 - 2539	ประธานกรรมการ	บริษัทเงินทุนอุตสาหกรรม ขนาดย่อม
2	นายเชษฐชัย ศรีวิจิตร กรรมการและกรรมการ ผู้มีอำนาจลงนาม	84	The Institute of Chartered Accountants in England & Wales, London, UK ปริญญาบัตร วิทยาลัยป้องกันราชอาณาจักร ประกาศนียบัตรหลักสูตร Director Accreditation Program รุ่นที่ 36 (DAP) ประกาศนียบัตรหลักสูตร The Role of the Chairman Program รุ่นที่ 18 (RCP)	0.78	ปัจจุบัน	กรรมการ	บริษัท ไอที ซิตี จำกัด (มหาชน)
					ปัจจุบัน	ประธานกรรมการ	บริษัท เอสวีโอเอ จำกัด (มหาชน)
					2517 - ปัจจุบัน	ผู้บรรยายพิเศษ	วิชา "การบัญชีธนาคาร" มหาวิทยาลัยรามคำแหง
					2531 - ปัจจุบัน	ศาสตราจารย์พิเศษ	คณะบริหารธุรกิจ มหาวิทยาลัยรามคำแหง

ลำดับ ที่	ชื่อ - สกุล		การศึกษา	สัดส่วน การถือหุ้น (%)	ประสบการณ์ทำงาน		
	ตำแหน่ง	อายุ (ปี)			ช่วงเวลา	ตำแหน่ง	ชื่อหน่วยงาน/บริษัท/ประเภทธุรกิจ
3	นายมินทร์ อังคธเนศ กรรมการและ ประธานคณะผู้บริหาร และกรรมการผู้มีอำนาจ ลงนาม	61	ปริญญานิติศาสตร ดุษฎีบัณฑิตกิตติมศักดิ์ Dominican University of California, สหรัฐอเมริกา ปี 2553 ปริญญาวิทยาศาสตร ดุษฎีบัณฑิตกิตติมศักดิ์ สาขาวิชา ระบบสารสนเทศเพื่อการจัดการ มหาวิทยาลัยมหาสารคาม ปริญญาตรีกิตติมศักดิ์ วิทยาศาสตร์บัณฑิต (วิทยาการคอมพิวเตอร์) คณะวิศวกรรมและเทคโนโลยี การเกษตร มหาวิทยาลัย เทคโนโลยีราชมงคลธัญบุรี ปริญญาตรี สถาปัตยกรรมศาสตร์, Fu Hsing Institute of Technology (ไต้หวัน) หลักสูตรวิทยาการประกันภัย ระดับสูง รุ่นที่ 1 สำนักงาน คณะกรรมการกำกับและส่งเสริม การประกอบธุรกิจประกันภัย (คปภ.) ปี 2554 ประกาศนียบัตรหลักสูตร DAP, Director Accreditation Program สมาคมส่งเสริม กรรมการบริษัทไทย รุ่นที่ 36 ประกาศนียบัตรหลักสูตร RCP, The Role of the Chairman Program สมาคมส่งเสริม กรรมการบริษัทไทย รุ่นที่ 12	0.23	ปัจจุบัน	กรรมการ	บริษัท เอสวีไอเอ จำกัด (มหาชน)
					ปัจจุบัน	กรรมการ และประธาน กรรมการบริหาร	บริษัท เอสพีไอ จำกัด (มหาชน)
					ปัจจุบัน	กรรมการ	บริษัท เอบิส ดีเวลลอปเมนต์ จำกัด
					ปัจจุบัน	ประธานกรรมการ	บริษัท ดี แอนด์ บี (ประเทศไทย) จำกัด
					ปัจจุบัน	กรรมการ	บริษัท ข้อมูลเครดิตแห่งชาติ จำกัด
					ปัจจุบัน	กรรมการ และประธาน คณะผู้บริหาร	บริษัท ไอที ซิตี จำกัด (มหาชน)
					ปัจจุบัน	กรรมการ และประธาน บริษัท	บริษัท คอร์แอนด์พีดี จำกัด
					ปัจจุบัน	กรรมการ และประธาน กรรมการบริหาร	บริษัท บีซิเนส ออนไลน์ จำกัด (มหาชน)
					ปัจจุบัน	กรรมการและประธาน กรรมการบริหาร	บริษัท เออาร์ไอพี จำกัด (มหาชน)
ปัจจุบัน	กรรมการ	บริษัท กลุ่มแอดวานซ์ รีเสิร์ช จำกัด					
4	นายบุญปกรณ์ โชควัฒนา กรรมการและกรรมการ ผู้มีอำนาจลงนาม	80	โรงเรียนอัสสัมชัญพาณิชยการ ปี 1956 ปริญญาตรี สาขาเศรษฐศาสตร์ The University of Nottingham ประเทศสหราชอาณาจักร ปี 1962 ประกาศนียบัตรหลักสูตร Director Accreditation Program รุ่นที่ 3/2003 (DAP) ประกาศนียบัตรหลักสูตร Director Certification Program รุ่นที่ 68/2005 (DCP) ประกาศนียบัตรหลักสูตร Role of Compensation Committee รุ่นที่ 7/2008 (RCC)	0.52	ปัจจุบัน	ประธานกรรมการ	บริษัท นิวซิตี (กรุงเทพฯ) จำกัด (มหาชน)
					ปัจจุบัน	ประธานกรรมการ	มูลนิธิ ดร.เทียม โชควัฒนา
					ปัจจุบัน	รองประธานกรรมการ	บริษัท สหพัฒน์ฟินูส จำกัด (มหาชน)
					ปัจจุบัน	กรรมการ	บริษัท ไอที ซิตี จำกัด (มหาชน)
					2551 - 2554	ประธานกรรมการ สรรหาและกำหนดค่า ตอบแทน	บริษัท โรงพยาบาลบำรุงราษฎร์ จำกัด (มหาชน)
					2546 - 2554	กรรมการอิสระและ กรรมการตรวจสอบ	บริษัท โรงพยาบาลบำรุงราษฎร์ จำกัด (มหาชน)

ลำดับ ที่	ชื่อ - สกุล		การศึกษา	สัดส่วน การถือหุ้น (%)	ประสบการณ์ทำงาน		
	ตำแหน่ง	อายุ (ปี)			ช่วงเวลา	ตำแหน่ง	ชื่อหน่วยงาน/บริษัท/ประเภทธุรกิจ
5	นายกัธร พูนศักดิ์อุดมสิน กรรมการและกรรมการ ผู้มีอำนาจลงนาม	80	มัธยมศึกษา โรงเรียนเขยอิ่ง ประกาศนียบัตรหลักสูตร Director Accreditation Program รุ่นที่ 3/2003 (DAP) ประกาศนียบัตรหลักสูตร Director Certification Program รุ่นที่ 68/2005 (DCP)	0.27	ปัจจุบัน	กรรมการ	บริษัท ไอที ซิตี จำกัด (มหาชน)
					2542 - ปัจจุบัน	กรรมการ	บริษัท สหพัฒนาอินเตอร์โฮลดิ้ง จำกัด (มหาชน)
					2538 - ปัจจุบัน	รองประธานกรรมการ	บริษัท ไทยเพรซิเดนท์ฟูดส์ จำกัด (มหาชน)
					2541 - ปัจจุบัน	ประธานกรรมการ	บริษัท ยูนิเวอร์สบีวตี้ จำกัด
					2526 - ปัจจุบัน	ประธานกรรมการ	บริษัท ยูนิฟินด์ส จำกัด
					2524 - ปัจจุบัน	กรรมการ	บริษัท เพรซิเดนท์โฮลดิ้ง จำกัด
					2523 - ปัจจุบัน	ประธานกรรมการ	บริษัท ยูนิเซินทรัล จำกัด
					6	นายสุจินต์ จิตรยรรยง กรรมการและกรรมการ ผู้มีอำนาจลงนาม	86
2542 - ปัจจุบัน	ประธานกรรมการ	บริษัท สัมพันธ์มิตร จำกัด					
2522 - ปัจจุบัน	กรรมการ	บริษัท สหเนทีกซ์โฮล จำกัด					
7	นายณรงค์มนต์ สุวรรณ กรรมการอิสระและ ประธานกรรมการ ตรวจสอบ	75	Master of Science (Ag. Econ.), University of Wisconsin- Madison, USA. ปริญญาตรี สาขาเศรษฐศาสตร์ มหาวิทยาลัยธรรมศาสตร์ ประกาศนียบัตร นักบริหารระดับสูง หลักสูตร 2 รุ่นที่ 11 ของ กพ. ปริญญาบัตร วิทยาลัยป้องกัน ราชอาณาจักร (วปอ.) รุ่นที่ 35 ประกาศนียบัตรหลักสูตร The Role of the Chairman Program รุ่นที่ 12 (RCP) ประกาศนียบัตรหลักสูตร Director Certification Program รุ่นที่ 15 (DCP) ประกาศนียบัตรหลักสูตร Finance for Non-Finance Director (FN) รุ่น 2546	0	ปัจจุบัน	ประธานกรรมการ	บริษัท บีทีเอส ออนไลน์ จำกัด (มหาชน)
					ปัจจุบัน	กรรมการอิสระและ ประธานกรรมการ ตรวจสอบ	บริษัท ไอที ซิตี จำกัด (มหาชน)
					ปัจจุบัน	ประธานกรรมการ	บริษัท เคเอสเค ประกันภัย (ประเทศไทย) จำกัด (มหาชน)
					2542 - 2544	อธิบดี	กรมการประกันภัย กระทรวงพาณิชย์
					2540 - 2542	อธิบดี	กรมทะเบียนการค้า กระทรวงพาณิชย์

ลำดับ ที่	ชื่อ - สกุล		การศึกษา	สัดส่วน การถือหุ้น (%)	ประสบการณ์ทำงาน		
	ตำแหน่ง	อายุ (ปี)			ช่วงเวลา	ตำแหน่ง	ชื่อหน่วยงาน/บริษัท/ประเภทธุรกิจ
8	นายวิษิต ญาณอมร กรรมการอิสระและ กรรมการตรวจสอบ	69	Master of Science (Computer Science), University of IOWA, USA. ปริญญาตรี พาณิชยศาสตร์ และการบัญชี (สาขาสถิติ) จุฬาลงกรณ์มหาวิทยาลัย ประกาศนียบัตรหลักสูตร Director Accreditation Program รุ่นที่ 34 (DAP) ประกาศนียบัตรหลักสูตร Audit Committee Program รุ่นที่ 18 (ACP)	0	ปัจจุบัน	กรรมการอิสระและ กรรมการตรวจสอบ	บริษัท ไอที ซิตี จำกัด (มหาชน)
					ปัจจุบัน	กรรมการ	บริษัท นวทวีป จำกัด
					ปัจจุบัน	ที่ปรึกษาด้านระบบ สารสนเทศและ เทคโนโลยี	บริษัท เอ็มบีเค จำกัด (มหาชน)
					ปัจจุบัน	กรรมการ	บริษัท แกรนด์ยูบี จำกัด
					ปัจจุบัน	อนุกรรมการ	คณะอนุกรรมการตรวจสอบ และประเมินผลภาคราชการ กลุ่มกระทรวงความมั่นคง
					2558 ถึงปัจจุบัน	กรรมการที่ไม่เป็น ผู้บริหาร, กรรมการ บริหารความเสี่ยง และกรรมการสรรหา และกำหนดค่าตอบแทน	บริษัท ทูนอนขาด จำกัด (มหาชน)
					2557 ถึงปัจจุบัน	กรรมการและ กรรมการตรวจสอบ	บริษัท เน็ตเบย์ จำกัด (มหาชน)
2544 - 2545	รองผู้จัดการใหญ่ กลุ่มเทคโนโลยีและ ปฏิบัติการ	ธนาคารไทยพาณิชย์ จำกัด (มหาชน)					
9	เรือดรีหญิงสุรี บุรณรัตน์ กรรมการอิสระและ กรรมการตรวจสอบ	81	ปริญญาโท สาขาบริหารศาสตร์ มหาวิทยาลัยรามคำแหง ปริญญาตรี รัฐศาสตร์ สาขาการทูตและการต่างประเทศ จุฬาลงกรณ์มหาวิทยาลัย ประกาศนียบัตรหลักสูตร Director Accreditation Program รุ่นที่ 18 (DAP) ประกาศนียบัตรหลักสูตร Audit Committee Program รุ่นที่ 18 (ACP)	0.03	ปัจจุบัน	กรรมการอิสระและ กรรมการตรวจสอบ	บริษัท ไอที ซิตี จำกัด (มหาชน)
					ปัจจุบัน	กรรมการอิสระและ กรรมการตรวจสอบ	บริษัท เอเซีย เมทัล จำกัด (มหาชน)
					ปัจจุบัน	กรรมการ สภามหาวิทยาลัย	มหาวิทยาลัยกรุงเทพ
					ปัจจุบัน	กรรมการ	สมาคมติดตามการพัฒนาสตรี ในประเทศไทย
					ปัจจุบัน	ที่ปรึกษา	สมาคมสถาบันอุดมศึกษาเอกชน แห่งประเทศไทย
					ปัจจุบัน	ผู้ประนีประนอม	ศาลอุทธรณ์
					ปัจจุบัน	ที่ปรึกษา	คณะกรรมการศิษย์เก่า คณะ รัฐศาสตร์ จุฬาลงกรณ์มหาวิทยาลัย
					ปัจจุบัน	ประธานผู้ประนีประนอม	ศาลจังหวัดธนบุรี
					ปัจจุบัน	ประธานกรรมการ	นิติบุคคลหมู่บ้านจัดสรรวรบุลย์
					ปัจจุบัน	ที่ปรึกษา	สมาคมศิษย์เก่า โรงเรียนพระหฤทัยคอนแวนต์

ลำดับ ที่	ชื่อ - สกุล		การศึกษา	สัดส่วน การถือหุ้น (%)	ประสบการณ์ทำงาน		
	ตำแหน่ง	อายุ (ปี)			ช่วงเวลา	ตำแหน่ง	ชื่อหน่วยงาน/บริษัท/ประเภทธุรกิจ
10	นายดำเนิน แก้วทวี กรรมการอิสระและ กรรมการตรวจสอบ	69	ประกาศนียบัตรโรงเรียน การไปรษณีย์และโทรคมนาคม (คปท.23) วิศวกรรมศาสตรบัณฑิต (สื่อสาร โทรคมนาคม) สถาบันเทคโนโลยี พระจอมเกล้าเจ้าคุณทหาร ลาดกระบัง วิทยาศาสตรมหาบัณฑิต (คอมพิวเตอร์ศาสตร์) จุฬาลงกรณ์มหาวิทยาลัย หลักสูตรการปฏิบัติการจิตวิทยา ฝ่ายอำนวยการ รุ่นที่ 82 สถาบันจิตวิทยาความมั่นคง หลักสูตรเทคโนโลยีสารสนเทศ สำหรับผู้บริหารระดับสูง รุ่นที่ 20 สถาบันพัฒนาข้าราชการพลเรือน ประกาศนียบัตรหลักสูตร Director Accreditation Program (DAP)	0	ปัจจุบัน	กรรมการอิสระและ กรรมการตรวจสอบ	บริษัท ไอที ซิตี จำกัด (มหาชน)
					ปัจจุบัน	ประธานกรรมการ	บริษัท อินฟินิท เทคโนโลยี คอร์ปอเรชั่น จำกัด
					ปัจจุบัน	นายกสมาคม	สมาคมสโมสรการสื่อสาร แห่งประเทศไทย
					2556 - ปัจจุบัน	อนุกรรมการกำหนด กลยุทธ์ด้านเทคโนโลยี สารสนเทศ	การประปานครหลวง
					2547 - 2550	ที่ปรึกษา	สหกรณ์ออมทรัพย์การสื่อสาร แห่งประเทศไทย
					2549 - 2550	รองกรรมการผู้จัดการใหญ่ สายงานเทคโนโลยี สารสนเทศ	บริษัท กสท โทรคมนาคม จำกัด (มหาชน)
					2551 - 2552	ที่ปรึกษาประจำ	คณะกรรมการธิการการสื่อสารและ โทรคมนาคม สนง.เลขาธิการ สภาผู้แทนราษฎร
2551 - 2553	กรรมการ	คณะกรรมการตรวจสอบและ ประเมินผล กระทรวงวัฒนธรรม					
11	นายเอกชัย ศิริจิระพัฒนา กรรมการและ กรรมการผู้อำนวยการ และกรรมการ ผู้มีอำนาจลงนาม	61	Master of Business Information System, Georgia State University ประกาศนียบัตรหลักสูตร Director Accreditation Program รุ่นที่ 33 (DAP)	0.36	ปัจจุบัน	กรรมการและกรรมการ ผู้อำนวยการ	บริษัท ไอที ซิตี จำกัด (มหาชน)
12	นายบุญเจ็ด หาญวิชิตชัย รองกรรมการ ผู้อำนวยการอาวุโส	55	Master of Insurance, Georgia State University	0	ปัจจุบัน	รองกรรมการ ผู้อำนวยการอาวุโส	บริษัท ไอที ซิตี จำกัด (มหาชน)
					ปัจจุบัน	กรรมการและกรรมการ ผู้มีอำนาจลงนาม	บริษัท ยูอิต็อกซ์ (ประเทศไทย) จำกัด
13	นายไพโรจน์ อมตมัทธนะ รองกรรมการผู้อำนวยการ ฝ่ายปฏิบัติการ	55	Master of Business Information System, Georgia State University	0.18	ปัจจุบัน	รองกรรมการ ผู้อำนวยการ ฝ่ายปฏิบัติการ	บริษัท ไอที ซิตี จำกัด (มหาชน)
14	นายประวิทย์ รักษัโพิเศษ ผู้จัดการทั่วไป	52	ปริญญาโท สาขาบริหารธุรกิจ มหาวิทยาลัยกรุงเทพ	0	ปัจจุบัน	ผู้จัดการทั่วไป	บริษัท ไอที ซิตี จำกัด (มหาชน)
15	นางพันทิพา ดิรจนกวีไล รองกรรมการผู้อำนวยการ ฝ่ายบัญชีและการเงิน	55	ปริญญาตรี สาขาบัญชี มหาวิทยาลัยธรรมศาสตร์	0	ปัจจุบัน	รองกรรมการ ผู้อำนวยการ ฝ่ายบัญชีและการเงิน	บริษัท ไอที ซิตี จำกัด (มหาชน)
16	นางวนิดา แสงแก้ว ผู้จัดการฝ่ายการเงิน	49	ปริญญาตรี สาขาบริหารธุรกิจ สถาบันราชภัฏ บ้านสมเด็จเจ้าพระยา	0	ปัจจุบัน	ผู้จัดการฝ่ายการเงิน	บริษัท ไอที ซิตี จำกัด (มหาชน)
17	นางสาววราณี มณีवल ผู้จัดการฝ่ายบัญชี	40	ปริญญาตรีบริหารธุรกิจ สาขาการบัญชี มหาวิทยาลัยรามคำแหง	0	ปัจจุบัน	ผู้จัดการฝ่ายบัญชี	บริษัท ไอที ซิตี จำกัด (มหาชน)

ลำดับ ที่	ชื่อ - สกุล		การศึกษา	สัดส่วน การถือหุ้น (%)	ประสบการณ์ทำงาน		
	ตำแหน่ง				ช่วงเวลา	ตำแหน่ง	ชื่อหน่วยงาน/บริษัท/ประเภทธุรกิจ
18	นายชาญชัย นุญญสุรกุล เลขานุการบริษัท	55	ปริญญาตรี คณะเศรษฐศาสตร์และบริหารธุรกิจ มหาวิทยาลัยเกษตรศาสตร์	0	2545 - ปัจจุบัน	เลขานุการบริษัท	บริษัท ไอที ซิตี จำกัด (มหาชน)
					ปัจจุบัน	เลขานุการบริษัท	บริษัท เออาร์ไอพี จำกัด (มหาชน)
					ปัจจุบัน	กรรมการ	บริษัท กลุ่มแอดวานซ์ รีเสิร์ช จำกัด
					ปัจจุบัน	กรรมการ	บริษัท โปรแมเนจเม้นท์โซลูชั่น จำกัด
					ปัจจุบัน	กรรมการ	บริษัท โปรมัลติเซอรัล จำกัด
					ปัจจุบัน	กรรมการ	บริษัท โปรบิซิเนสดีเวลลอปเม้นต์ จำกัด
					ปัจจุบัน	กรรมการ	บริษัท เอเน็ต จำกัด
ปัจจุบัน	กรรมการ	บริษัท แอดวานซ์ ออดิตติ้ง จำกัด					

หมายเหตุ: ไม่มีความสัมพันธ์ทางครอบครัวระหว่างกรรมการและผู้บริหาร

รายชื่อกรรมการและผู้มีอำนาจควบคุมของบริษัท

ชื่อ	ไอที ซิตี	เอสวีไอเอ	กลุ่มแอดวานซ์ รีเสิร์ช	คอร์ แอนด์ พีค
1. นายกมล จันทิมา	▲ ■			
2. นายเจียรชัย ศรีวิจิตร	● ■	▲ ■		
3. นายมินทร์ อิงค์เนศ	● ■ ◆	●	● ■	● ■
4. นายบุญปกรณ์ โชควัฒนา	● ■			
5. นายกำธร พูนศักดิ์อุดมสิน	● ■			
6. นายสุจินต์ จิตรยรรยง	● ■			
7. นายนรวัฒน์ สุวรรณ	●			
8. นายวิชิต ญาณอมร	●			
9. เรือตรีหญิงสุรี บุรณธนิต	●			
10. นายดำเนิน แก้วทวี	●			
11. นายเอกชัย ศิริจระพัฒน์	● ■ ◆			
12. นายบุญเจิด หาญวิจิตรชัย	◆			
13. นายไพโรจน์ อมตมัทธนะ	◆			
14. นางพันทิพา ดิรกนกวิไล	◆			

หมายเหตุ: ▲ = ประธานกรรมการ ● = กรรมการ ■ = กรรมการผู้มีอำนาจลงนาม ◆ = ผู้บริหารในคณะผู้บริหาร

ประวัติหัวหน้างานผู้ตรวจสอบภายใน

ลำดับ ที่	ชื่อ - สกุล		การศึกษา	สัดส่วน การถือหุ้น (%)	ประสบการณ์ทำงาน	
	ตำแหน่ง				ช่วงเวลา	ตำแหน่ง
1	นางสาวจิระวรรณ ทิพโกมุท		ปริญญาตรี สาขาการบัญชี มหาวิทยาลัยหอการค้าไทย	0	2545 - ปัจจุบัน	ผู้จัดการฝ่ายตรวจสอบภายใน
			ปริญญาโท สาขาบริหารธุรกิจ มหาวิทยาลัยหอการค้าไทย			

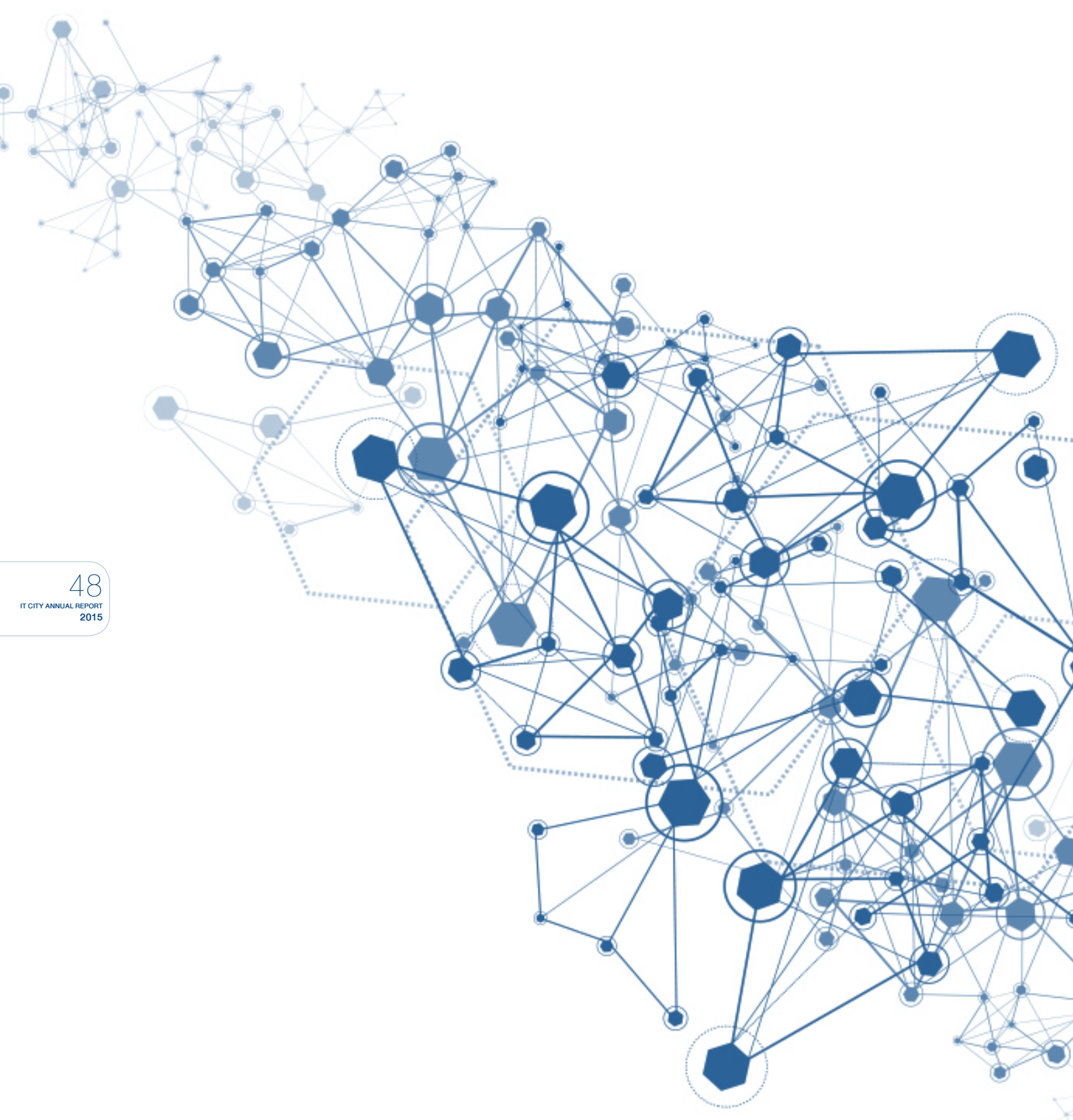



รายการระหว่างกัน



การเปิดเผยรายการระหว่างกัน

รายละเอียดรายการระหว่างกันได้แสดงไว้ในหมายเหตุประกอบงบการเงินที่ 6 รายการธุรกิจกับกิจการที่เกี่ยวข้องกัน

ความเห็นของกรรมการตรวจสอบ

คณะกรรมการตรวจสอบของบริษัท ได้พิจารณาข้อมูลที่เกี่ยวข้องกับรายการระหว่างกันดังกล่าวข้างต้นและมีความเห็นว่ารายการระหว่างกันดังกล่าวมีความสมเหตุสมผล และเป็นรายการที่เกิดขึ้นตามราคาตลาดหรือราคายุติธรรม และไม่มีแตกต่างจากการขายหรือซื้อกับบุคคลภายนอกอื่น

ความจำเป็นและความสมเหตุสมผล

การทำรายการระหว่างกันเป็นความจำเป็นและมีความสมเหตุสมผลของการทำรายการ เพื่อก่อให้เกิดประโยชน์สูงสุดของบริษัทและถือว่าเป็นไปตามลักษณะการประกอบธุรกิจทั่วไป และบริษัทได้จ่ายค่าตอบแทนในราคาตลาดที่ยุติธรรม ทั้งนี้ คณะกรรมการตรวจสอบได้ให้ความเห็นในการทำรายการไว้แล้วข้างต้น

มาตรการหรือขั้นตอนการอนุมัติการทำรายการระหว่างกัน

สำหรับขั้นตอนการอนุมัติการทำรายการระหว่างกันในอนาคต บริษัทจะปฏิบัติตามกฎหมายว่าด้วยหลักทรัพย์และตลาดหลักทรัพย์ และข้อบังคับ ประกาศ คำสั่ง หรือข้อกำหนดของตลาดหลักทรัพย์ โดยรายการที่กรรมการหรือบุคคลที่อาจมีความขัดแย้ง มีส่วนได้เสีย หรืออาจมีความขัดแย้งทางผลประโยชน์อันใดกับบริษัท ให้บุคคลนั้น ๆ ไม่มีสิทธิออกเสียงอนุมัติการทำรายการนั้น ๆ ทั้งนี้ ในข้อบังคับของบริษัทได้มีการกำหนดในเรื่องการเข้าทำรายการที่เกี่ยวข้องกัน และการได้มาจำหน่ายไปซึ่งสินทรัพย์ของบริษัทไว้แล้ว เว้นแต่เป็นการอนุมัติรายการที่เป็นลักษณะการดำเนินธุรกิจกรรมการค้าปกติทั่วไปของบริษัท ทั้งนี้ บริษัทได้มีการกำหนดขอบเขตอำนาจในการอนุมัติไว้อย่างชัดเจน

นโยบายหรือแนวโน้มนการทำรายการระหว่างกันในอนาคต

บริษัทฯ คาดว่ารายการระหว่างกันดังกล่าวจะยังคงเกิดขึ้นอย่างต่อเนื่องในอนาคต เนื่องจากรายการระหว่างกันของบริษัทฯ และบุคคลที่อาจมีความขัดแย้งเป็นไปตามลักษณะการประกอบธุรกิจของบริษัทฯ ทั้งนี้ บริษัทฯ ได้แต่งตั้งคณะกรรมการตรวจสอบให้เป็นผู้ดำเนินการตรวจสอบและพิจารณาเปิดเผยข้อมูลของรายการระหว่างกัน หรือรายการที่อาจมีความขัดแย้งทางผลประโยชน์ให้มีความถูกต้องและครบถ้วน ตามกฎหมายว่าด้วยหลักทรัพย์และตลาดหลักทรัพย์ และข้อบังคับ ประกาศ คำสั่ง หรือข้อกำหนดของตลาดหลักทรัพย์แห่งประเทศไทย ตลอดจนการปฏิบัติตามข้อกำหนดเกี่ยวกับการเปิดเผยข้อมูลการทำรายการเกี่ยวโยงและการได้มาหรือจำหน่ายทรัพย์สิน และตามมาตราฐานการบัญชีที่กำหนดโดยสมาคมนักบัญชีและผู้สอบบัญชีรับอนุญาตแห่งประเทศไทย ทั้งนี้ คณะกรรมการตรวจสอบจะทำงานร่วมกับผู้สอบบัญชีของบริษัทฯ

มาตรการคุ้มครองผู้ลงทุน

บริษัทฯ มีข้อกำหนดที่ชัดเจนเกี่ยวกับรายการระหว่างกัน และการได้มาหรือจำหน่ายทรัพย์สินของบริษัทฯ ในข้อบังคับบริษัทฯ โดยกำหนดให้กรรมการหรือบุคคลที่อาจมีความขัดแย้ง มีส่วนได้เสีย หรืออาจมีความขัดแย้งทางผลประโยชน์อันใดไม่มีสิทธิออกเสียงอนุมัติในเรื่องนั้น ๆ เว้นแต่เป็นการอนุมัติรายการที่เป็นลักษณะการดำเนินธุรกิจการค้าปกติทั่วไปของบริษัทฯ ที่กำหนดกรอบการพิจารณาไว้ชัดเจนแล้ว นอกจากนี้ บริษัทฯ กำหนดให้คณะกรรมการตรวจสอบให้ความเห็นเกี่ยวกับความจำเป็นและความเหมาะสมของรายการ และพิจารณาเปิดเผยรายละเอียดของรายการในรายงานประจำปีของบริษัทฯ

ในกรณีที่คณะกรรมการตรวจสอบไม่มีความชำนาญในการพิจารณารายการระหว่างกันที่อาจเกิดขึ้น บริษัทฯ จะจัดหาผู้เชี่ยวชาญอิสระ หรือผู้สอบบัญชีของบริษัทฯ เป็นผู้ให้ความเห็นเกี่ยวกับรายการระหว่างกันดังกล่าว เพื่อประกอบการตัดสินใจของคณะกรรมการ หรือผู้ถือหุ้นของบริษัทฯ แล้วแต่กรณี

คำอธิบายและวิเคราะห์ ของฝ่ายจัดการ



ผลการดำเนินงาน

รายได้

รายได้หลักของบริษัทฯ มาจากการขายสินค้า คิดเป็นสัดส่วนร้อยละ 99 ของรายได้รวมของบริษัทฯ โดยสินค้าหลักกลุ่มคอมพิวเตอร์ กลุ่มอุปกรณ์ต่อพ่วง กลุ่มแอ็คเซสเซอร์ และกลุ่มอื่น ๆ ที่รวมถึงสมาร์ตโฟน และโทรทัศน์แอลอีดี คิดเป็นสัดส่วนเฉลี่ยร้อยละ 98 ของรายได้รวมของบริษัทฯ สำหรับรายได้ค่าบริการคิดเป็นสัดส่วนเฉลี่ยร้อยละ 1 ของรายได้รวมของบริษัทฯ ในระยะ 4 ปีที่ผ่านมา

ในปี 2556 รายได้จากการขายและบริการลดลง ซึ่งคิดเป็นอัตราเติบโตลดลงร้อยละ 8.92 สืบเนื่องจากยอดขายที่ลดลงของสาขาเดิมที่มีอยู่ แม้มีการขยายสาขาเพิ่ม ในปี 2556 บริษัทฯ มีจำนวนสาขาทั้งสิ้น 69 สาขา โดยมีการเปิดสาขาเพิ่มขึ้น 21 สาขา และปิดดำเนินการ 6 สาขา ส่วนรายได้จากการขายและบริการในปี 2557 มีอัตราการเติบโตลดลงร้อยละ 6.86 แม้ว่าจะมีการเปิดสาขาเพิ่มขึ้น 16 สาขา และปิดดำเนินการ 1 สาขา โดยมีสาขาทั้งสิ้น 84 สาขา สำหรับปี 2558 บริษัทฯ ได้เปิดสาขาเพิ่มอีก 11 สาขา และปิดดำเนินการ 1 สาขา รวมเป็นจำนวน 94 สาขา แต่เนื่องจากความต้องการสินค้าไอที ยังคงถูกกระทบจากการเติบโตของสมาร์ตโฟน ทำให้อัตราการเติบโตของรายได้จากการขายและบริการยังคงลดลงเท่ากับร้อยละ 0.30 โดยบริษัทฯ ได้เริ่มมีการปรับปรุงรูปแบบของสาขาเดิมที่มีอยู่ให้มีพื้นที่เล็กลง และสาขาที่เปิดใหม่ก็มีการกำหนดขนาดพื้นที่ให้เหมาะสม โดยมีพื้นที่ระหว่าง 20-200 ตารางเมตร เท่านั้น และเน้นขายสินค้าที่กำลังเป็นที่นิยมของตลาดประเภทสมาร์ตโฟนและแท็บเล็ต นอกเหนือจากสินค้าหลักเดิมในหมวดโน้ตบุ๊กคอมพิวเตอร์ โดยใช้ชื่อ “ไอที ซิตี้ โมบาย” บริษัทฯ เชื่อว่านโยบายการขยายตลาดสินค้าในหมวดสมาร์ตโฟนและแท็บเล็ตให้เข้าถึงกลุ่มลูกค้าทุกภูมิภาคทั่วประเทศ จะช่วยให้อัตราการเติบโตของรายได้จากการขายและบริการดีขึ้นในอนาคต

ต้นทุนและค่าใช้จ่ายในการขายและบริหาร

นับตั้งแต่ปี 2555 เป็นต้นมา อัตราการขยายตัวของต้นทุนในการขายและบริการลดลงเป็นอัตราเฉลี่ยร้อยละ 5.85 ซึ่งสอดคล้องกับการลดลงของรายได้จากการขายและบริการในช่วงระยะเวลาเดียวกัน

นับตั้งแต่ปี 2555 ถึงปี 2557 บริษัทฯ มีอัตรากำไรขั้นต้นคิดเป็นร้อยละ 11.02 ร้อยละ 10.06 และร้อยละ 9.96 ตามลำดับ และในปี 2558 บริษัทฯ มีอัตรากำไรขั้นต้นคิดเป็นร้อยละ 9.86

ในปี 2555 ถึงปี 2557 และในปี 2558 บริษัทฯ มีค่าใช้จ่ายในการขายและบริหารคิดเป็นสัดส่วนอัตราส่วนเฉลี่ยร้อยละ 10.89 ของรายได้รวมของบริษัทฯ ทั้งนี้ ในช่วงระยะเวลาดังกล่าวค่าใช้จ่ายในการขายและบริหารหลักประกอบด้วยค่าใช้จ่ายพนักงานประมาณร้อยละ 22.55 ของค่าใช้จ่ายในการขายและบริหารทั้งหมด ค่าเช่าพื้นที่ประมาณร้อยละ 35 ของค่าใช้จ่ายในการขายและบริหารทั้งหมด และค่าใช้จ่ายอื่น ๆ ซึ่งได้แก่ ค่าเสื่อมราคา ค่าสาธารณูปโภค ค่าใช้จ่ายบัตรเครดิต เป็นต้น ซึ่งคิดเป็นประมาณร้อยละ 24.75 ของค่าใช้จ่ายในการขายและบริหารทั้งหมด ทั้งนี้ ผู้บริหารของบริษัทฯ เห็นว่า เพื่อเพิ่มความสามารถในการแข่งขันของบริษัทฯ ในสภาวะปัจจุบัน บริษัทฯ จำเป็นต้องบริหารค่าใช้จ่ายในการขายและบริหารให้มีประสิทธิภาพและรัดกุมให้มากที่สุด ดังนั้น บริษัทฯ จึงมีนโยบายที่จะลดอัตราส่วนค่าใช้จ่ายในการขายและบริหารต่อรายได้รวมของบริษัทฯ ให้ลดลงในอนาคต

ที่ผ่านมา บริษัทฯ ไม่ได้ใช้แหล่งเงินทุนในการดำเนินงานจากการกู้ยืมเป็นหลัก ในอดีตบริษัทมีเงินกู้ยืมจากธนาคาร หากแต่ในระยะเวลา 10 ปีที่ผ่านมา บริษัทฯ ทางการเงินที่ได้รับจากผลการดำเนินงานมาลดภาระหนี้ได้ทั้งหมด นับตั้งแต่ปี 2543 บริษัทฯ ไม่มีภาระหนี้สินที่เป็นเงินกู้ยืมจากธนาคารหรือสถาบันการเงินแต่อย่างใด

กำไรสุทธิ

ในปี 2556 บริษัทฯ มีผลขาดทุนสุทธิเท่ากับ 8.85 ล้านบาท ลดลงร้อยละ 109.96 จากผลการดำเนินงานของปี 2555 เนื่องจากรายได้จากการขายและบริการมีอัตราการเติบโตลดลงร้อยละ 8.92 อันเป็นผลจากความต้องการสินค้าไอทีถูกระทบจากการเติบโตของสมาร์ทโฟน ประกอบกับทางรัฐบาลออกนโยบายชดเชย 100,000 บาท สำหรับรถยนต์คันแรกและการแข่งขันที่รุนแรงขึ้น ในขณะที่ค่าใช้จ่ายในการขายและบริการมีอัตราการเติบโตเพิ่มขึ้นร้อยละ 2.63 อันเป็นผลจากการเปิดสาขาเพิ่ม 21 สาขา ในปี 2556 และในปี 2557 บริษัทฯ มีขาดทุนสุทธิเท่ากับ 11.33 ล้านบาท ลดลงร้อยละ 28.07 จากผลการดำเนินงานของปี 2556 เนื่องจากรายได้จากการขายและบริการมีอัตราการเติบโตลดลงร้อยละ 6.86 อันเป็นผลจากความต้องการสินค้าไอทียังคงได้รับผลกระทบอย่างรุนแรงจากการเติบโตของสมาร์ทโฟน และอัตรากำไรขั้นต้นลดต่ำลงสะท้อนถึงการแข่งขันในอุตสาหกรรมไอทีที่รุนแรงขึ้น ในขณะที่ค่าใช้จ่ายในการขายและบริการมีอัตราการเติบโตลดลงร้อยละ 7.27 แม้ว่าจะมีการเปิดสาขาเพิ่ม 16 สาขา ในปี 2557 อันเป็นผลมาจากนโยบายการลดขนาดสาขาลงเพื่อให้สอดคล้องกับรายได้ที่ลดลงและความเข้มงวดในการดูแลค่าใช้จ่ายต่าง ๆ

สำหรับปี 2558 บริษัทฯ มีกำไรสุทธิเท่ากับ 22.34 ล้านบาท เพิ่มขึ้นร้อยละ 297.20 จากผลการดำเนินงานของปี 2557 แม้ว่ารายได้จากการขายและบริการมีอัตราการเติบโตลดลงร้อยละ 0.30 อันเป็นผลจากความต้องการสินค้าไอทียังคงได้รับผลกระทบอย่างรุนแรงจากการเติบโตของสมาร์ทโฟน และอัตรากำไรขั้นต้นลดต่ำลงสะท้อนถึงการแข่งขันในอุตสาหกรรมไอทีที่รุนแรงขึ้น ในขณะที่ค่าใช้จ่ายในการขายและบริการมีอัตราการเติบโตลดลงร้อยละ 6.48 อันเป็นผลจากการควบคุมดูแลค่าใช้จ่ายในการขายและบริการให้มีประสิทธิภาพและรัดกุม แม้ว่าจะมีการเปิดสาขาเพิ่ม 11 สาขา และปิดดำเนินการ 1 สาขาในปี 2558

ฐานะทางการเงิน

สินทรัพย์

สินทรัพย์รวมของบริษัทฯ ณ สิ้นปี 2555 ถึงปี 2557 เท่ากับ 1,644.17 ล้านบาท 1,521.20 ล้านบาท และ 1,528.84 ล้านบาท ตามลำดับ โดยสินทรัพย์รวมของบริษัทฯ ณ สิ้นปี 2557 ประกอบด้วยสินทรัพย์หมุนเวียนร้อยละ 76 และสินทรัพย์ไม่หมุนเวียนร้อยละ 24 ทั้งนี้ พบว่าสินทรัพย์หมุนเวียนกว่าร้อยละ 35.60 เป็นสินค้าคงเหลือสุทธิ และสินทรัพย์หมุนเวียนกว่าร้อยละ 29 เป็นเงินสดและเงินฝากธนาคาร

ณ สิ้นสุด 31 ธันวาคม 2558 บริษัทฯ มีสินทรัพย์รวมเท่ากับ 1,672.03 ล้านบาท เพิ่มขึ้นจาก ณ สิ้นปี 2557 คิดเป็นร้อยละ 9.37 อันเป็นผลมาจากการเพิ่มขึ้นของสินค้าคงเหลือสุทธิ นอกจากนี้ ลูกหนี้การค้าสุทธิเพิ่มขึ้นจาก 110.55 ล้านบาทเป็น 124.85 ล้านบาท ทั้งนี้ สินทรัพย์รวมของบริษัทฯ ณ สิ้นปี 2558 ประกอบด้วยสินทรัพย์หมุนเวียนร้อยละ 77.06 และสินทรัพย์ไม่หมุนเวียนร้อยละ 22.94 โดยที่สินทรัพย์หมุนเวียนร้อยละ 36.75 เป็นสินค้าคงเหลือสุทธิและสินทรัพย์หมุนเวียนร้อยละ 27.94 เป็นเงินสดและเงินฝากธนาคาร

ลูกหนี้การค้าสุทธิ

ณ วันที่ 31 ธันวาคม 2557 และปี 2558 บริษัทฯ มีลูกหนี้การค้ารวมเท่ากับ 110.55 ล้านบาท และ 124.85 ล้านบาท ตามลำดับ โดยบริษัทฯ มีลูกหนี้การค้าสุทธิเท่ากับ 110.55 ล้านบาท และ 124.85 ล้านบาท โดยบริษัทฯ มีนโยบายการตั้งสำรองหนี้สูญที่เข้มงวดดังนี้ ลูกหนี้ค้างชำระที่มีอายุเกิน 3 เดือน บริษัทฯ จะตั้งสำรองร้อยละ 50 ของยอดหนี้ค้างชำระ และสำหรับลูกหนี้ค้างชำระที่มีอายุเกิน 6 เดือน บริษัทฯ จะตั้งสำรองร้อยละ 100 ของยอดหนี้ค้างชำระ โดย ณ วันที่ 31 ธันวาคม 2557 บริษัทฯ มีลูกหนี้ที่มีอายุเกิน 3 เดือน เท่ากับ 0 บาท และลูกหนี้ค้างชำระที่มีอายุเกิน 6 เดือน เท่ากับ 0 บาท และมีการตั้งสำรองหนี้สงสัยจะสูญไว้แล้ว 0 บาท ซึ่งคิดเป็นร้อยละ 0 ของลูกหนี้ทั้งหมด

ปัจจุบัน ณ วันที่ 31 ธันวาคม 2558 บริษัทฯ มีลูกหนี้ที่มีอายุเกิน 3 เดือนเท่ากับ 0 บาท และลูกหนี้ค้างชำระที่มีอายุเกิน 6 เดือนเท่ากับ 0 บาท โดยมีการตั้งสำรองหนี้สงสัยจะสูญไว้แล้ว 0 บาท ซึ่งคิดเป็นร้อยละ 0 ของลูกหนี้ทั้งหมด

อย่างไรก็ตาม เนื่องจากบริษัทฯ เน้นการขายปลีกเป็นหลักซึ่งคิดเป็นสัดส่วนร้อยละ 98 ของรายได้จากการขายและบริการอีกทั้งสัดส่วนรายได้จากการค้าปลีกจะมีแนวโน้มที่เพิ่มขึ้นในอนาคต ซึ่งจะมีส่วนช่วยเพิ่มสภาพคล่องและผลกำไรของบริษัทฯ ให้มีสัดส่วนสูงขึ้น ในขณะที่เดียวกันจะเป็นการลดความเสี่ยงในการรับภาระการสำรองหนี้สูญ ซึ่งโดยรวมจะส่งผลให้บริษัทฯ มีฐานะการเงินที่ดีขึ้น นอกจากนี้ ลูกค้าขายส่งของบริษัทฯ ส่วนใหญ่เป็นลูกค้าเดิมของบริษัทฯ ที่มีประวัติการซื้อขายสินค้าและประวัติการชำระเงินที่ดี ดังนั้น บริษัทฯ จึงไม่คาดว่าบริษัทฯ จะได้รับความเสียหายอย่างมีนัยสำคัญจากการเก็บหนี้จากลูกหนี้การค้าของบริษัทฯ ในปัจจุบันบริษัทฯ ได้ตั้งสำรองหนี้สูญครบทั้งจำนวนแล้ว

ในปี 2556 ปี 2557 และปี 2558 บริษัทฯ มีระยะเวลาเก็บหนี้เฉลี่ยของลูกค้าค้าส่งของบริษัทฯ อยู่ระหว่าง 23 ถึง 37 วัน

สินค้าคงเหลือสุทธิ

ณ สิ้นปี 2555 ปี 2556 ปี 2557 และปี 2558 บริษัทฯ มีสินค้าคงเหลือสุทธิจำนวน 739.89 ล้านบาท 580.74 ล้านบาท 543.61 ล้านบาท และ 614.46 ล้านบาท ตามลำดับ โดย ณ วันที่ 31 ธันวาคม 2558 สินค้าคงเหลือสุทธิประกอบด้วย อุปกรณ์คอมพิวเตอร์ คิดเป็นร้อยละ 49 อุปกรณ์ต่อพ่วง คิดเป็นร้อยละ 11 แอ็กเซสเซอร์รี่ คิดเป็นร้อยละ 31 และสินค้าอื่น ๆ คิดเป็นร้อยละ 9 โดยการเพิ่มขึ้นของสินค้าคงเหลือเป็นผลสะท้อนถึงจำนวนสาขาที่เปิดเพิ่มขึ้นในแต่ละปี โดยในปี 2555 บริษัทฯ เปิดสาขาเพิ่มขึ้น 7 สาขา และปิดดำเนินการ 2 สาขา ในปี 2556 บริษัทฯ เปิดสาขาเพิ่มขึ้น 21 สาขา และปิดดำเนินการ 6 สาขา ในปี 2557 บริษัทฯ เปิดสาขาเพิ่มขึ้น 16 สาขา ปิดดำเนินการ 1 สาขา และในปี 2558 บริษัทฯ เปิดสาขาเพิ่มขึ้น 11 สาขา และปิดดำเนินการ 1 สาขา

จากการที่บริษัทฯ เป็นบริษัทฯ ผู้จัดจำหน่ายสินค้าประเภทไอที ซึ่งเป็นสินค้าที่มีเทคโนโลยีสูงและมีการพัฒนาเปลี่ยนแปลงตลอดเวลา ดังนั้น บริษัทฯ จึงมีความเสี่ยงจากการที่สินค้าคงเหลือที่เสื่อมความนิยมและล้าสมัย ดังนั้น ผู้บริหารของบริษัทฯ ได้ให้ความสำคัญในการบริหารสินค้าคงเหลือให้รัดกุมและมีประสิทธิภาพสูงสุด โดยบริษัทฯ มีหน่วยงานที่ดูแลรับผิดชอบสินค้าแต่ละหมวดสินค้าโดยเฉพาะ ซึ่งแต่ละหน่วยงานจะศึกษาตรวจสอบ ติดตามคุณลักษณะของสินค้า และความต้องการของลูกค้ากลุ่มเป้าหมายที่มีต่อสินค้านั้น จากนั้นจึงนำเอาข้อมูลมาใช้ในการวางแผนการสั่งซื้อสินค้าล่วงหน้า ตลอดจนติดตามทิศทางการเปลี่ยนแปลงของความต้องการของลูกค้าของบริษัทฯ เพื่อประกอบการตัดสินใจดำเนินแผนงานทางการตลาดที่เหมาะสม อาทิเช่น หากบริษัทฯ พบว่าสินค้าบางตัวที่มีอยู่เริ่มมีความล้าสมัยหรือลูกค้าเสื่อมความนิยม หรือบริษัทฯ ทราบว่าบริษัทฯ ผู้ผลิตสินค้ามีแผนการเสนอสินค้านวัตกรรมใหม่ออกสู่ตลาด บริษัทฯ อาจพิจารณาจัดรายการส่งเสริมการขายเพื่อระบายสินค้าที่ล้าสมัยหรือเสื่อมความนิยม หรือที่คาดว่าจะล้าสมัยหรือเสื่อมความนิยมในอนาคตอันใกล้เพื่อประโยชน์สูงสุดของบริษัทฯ

นอกจากนี้ ในไตรมาสที่ 4 ปี 2548 บริษัทฯ ได้นำ Software ใหม่ชื่อ Epicor มาใช้แทนระบบเดิมโดยเป็นการนำระบบ POS (Point of Sale) มาใช้ในการบริหารงาน โดยเชื่อมโยงเข้ากับระบบบัญชีในลักษณะ Near real time และมีการพัฒนาระบบการวิเคราะห์ข้อมูลรวมถึงระบบการสื่อสารภายในองค์กร ทำให้ผู้บริหารของบริษัทฯ รับทราบข้อมูลที่ทันสมัย ถูกต้อง และรวดเร็ว เพื่อที่จะสามารถนำข้อมูลมาใช้ในการจัดหาสินค้า และ/หรือบริหารสินค้าคงเหลือให้มีประสิทธิภาพเพิ่มมากขึ้น

ในปี 2548 บริษัทฯ มีการกำหนดนโยบายในการตั้งสำรองสินค้าคงเหลือล้าสมัยให้เข้มงวดขึ้น โดยบริษัทฯ จะตั้งสำรองสินค้าคงเหลือล้าสมัย สำหรับสินค้าอายุเกิน 6 เดือน แต่ไม่เกิน 9 เดือน เท่ากับร้อยละ 25 ของสินค้าคงเหลือและสำหรับสินค้าอายุเกิน 9 เดือน แต่ไม่เกิน 1 ปี เท่ากับร้อยละ 50 ของสินค้าคงเหลือ และสำหรับสินค้าอายุเกิน 1 ปี บริษัทฯ จะตั้งสำรองสินค้าคงเหลือล้าสมัยทั้งจำนวน ทั้งนี้ ณ สิ้นปี 2556 และ 2557 บริษัทฯ ได้ตั้งค่าเผื่อสินค้าล้าสมัยเท่ากับ 8 ล้านบาท และ 10.78 ล้านบาท ซึ่งคิดเป็นร้อยละ 1.36 และร้อยละ 1.94 ของสินค้าคงเหลือในงวดนั้น

ณ วันที่ 31 ธันวาคม 2558 บริษัทฯ ได้ตั้งค่าเผื่อสินค้าล้าสมัยเท่ากับ 9.84 ล้านบาท ซึ่งคิดเป็นร้อยละ 1.58 ของสินค้าคงเหลือ

นอกจากนี้ บริษัทฯ มีระยะเวลาขายสินค้าเฉลี่ยเท่ากับ 50 วัน ในปี 2555 เท่ากับ 49 วันในปี 2556 และเท่ากับ 45 วันในปี 2557 และเท่ากับ 47 วันในปี 2558 และมีอัตราส่วนหมุนเวียนสินค้าคงเหลือเท่ากับ 7.16 เท่าในปี 2555 เท่ากับ 7.28 เท่า ในปี 2556 เท่ากับ 7.97 เท่าในปี 2557 และเท่ากับ 7.72 เท่าในปี 2558 จะเห็นว่า บริษัทฯ มีการหมุนเวียนของสินค้าคงเหลือในอัตราส่วนที่ค่อนข้างสูง ดังนั้น บริษัทฯ คาดว่าบริษัทฯ จะไม่มีภาระการตั้งสำรองสินค้าล้าสมัยในสัดส่วนที่สูงอย่างมีนัยสำคัญ

สภาพคล่อง

ในปี 2555 ถึงปี 2558 บริษัทฯ มีอัตราส่วนสภาพคล่องเท่ากับ 2.12 เท่า 2.37 เท่า 2.32 เท่า และ 2.10 เท่า และอัตราส่วนสภาพคล่องหมุนเร็วเท่ากับ 0.80 เท่า 1.06 เท่า 1.10 เท่า และ 0.96 เท่า ตามลำดับ ในปี 2555 ถึงปี 2558 สภาพคล่องของบริษัทฯ อยู่ในอัตราที่สูง เนื่องจากบริษัทฯ มีการเพิ่มทุนชำระแล้ว 12 ครั้งให้แก่ผู้ถือหุ้นเดิม ประชาชนทั่วไป กรรมการและพนักงานของบริษัทฯ และนักลงทุนเฉพาะเจาะจง เพื่อรองรับการขยายสาขาของบริษัทฯ และยอดขายที่เติบโตขึ้นในอัตราที่สูง

ในปี 2555 บริษัทฯ มีกระแสเงินสดจากกิจกรรมการดำเนินงานเป็นบวกเท่ากับ 113.60 ล้านบาท เนื่องจากบริษัทฯ มีรายได้ลดลงร้อยละ 9.82 กำไรสุทธิลดลงร้อยละ 59.10 สินค้าคงเหลือเพิ่มขึ้นร้อยละ 3.20 นอกจากนี้ บริษัทฯ มีเงินสดสุทธิใช้ไปในกิจกรรมลงทุนเท่ากับ 181.54 ล้านบาท และมีเงินสดสุทธิใช้ไปในกิจกรรมจัดหาเงินเท่ากับ 97.83 ล้านบาท และจ่ายเงินปันผลสำหรับผลประกอบการปี 2554 เท่ากับ 24.46 ล้านบาท และจ่ายเงินปันผลระหว่างกาลสำหรับผลประกอบการปี 2555 เท่ากับ 73.37 ล้านบาท ดังนั้น เงินสดและรายการเทียบเท่าเงินสดลดลงสุทธิ 165.77 ล้านบาท โดยมีเงินสดและรายการเทียบเท่าเงินสด ณ วันที่ 31 ธันวาคม 2555 เท่ากับ 245.35 ล้านบาท

ในปี 2556 บริษัทฯ มีกระแสเงินสดจากกิจกรรมการดำเนินงานเป็นบวกเท่ากับ 96.23 ล้านบาท เนื่องจากบริษัทฯ มีรายได้ลดลงร้อยละ 8.92 กำไรสุทธิลดลงร้อยละ 109.96 สินค้าคงเหลือลดลงร้อยละ 21.51 นอกจากนี้ บริษัทฯ มีเงินสดสุทธิใช้ไปในกิจกรรมลงทุนเท่ากับ 105.76 ล้านบาท เงินสดและรายการเทียบเท่าเงินสดลดลงสุทธิ 9.54 ล้านบาท โดยมีเงินสดและรายการเทียบเท่าเงินสด ณ วันที่ 31 ธันวาคม 2556 เท่ากับ 235.81 ล้านบาท

ในปี 2557 บริษัทฯ มีกระแสเงินสดจากกิจกรรมการดำเนินงานเป็นบวกเท่ากับ 72.91 ล้านบาท บริษัทฯ มีรายได้ลดลงร้อยละ 6.86 กำไรสุทธิลดลงร้อยละ 28.07 สินค้าคงเหลือลดลงร้อยละ 6.40 นอกจากนี้ บริษัทฯ มีเงินสดสุทธิใช้ไปในกิจกรรมลงทุนเท่ากับ 135.14 ล้านบาท เงินสดและรายการเทียบเท่าเงินสดลดลงสุทธิ 62.24 ล้านบาท โดยมีเงินสดและรายการเทียบเท่าเงินสด ณ วันที่ 31 ธันวาคม 2557 เท่ากับ 173.58 ล้านบาท

ในปี 2558 บริษัทฯ มีกระแสเงินสดจากกิจกรรมการดำเนินงานเป็นบวกเท่ากับ 86.17 ล้านบาท บริษัทฯ มีรายได้ลดลงร้อยละ 0.30 กำไรสุทธิเพิ่มขึ้นร้อยละ 297.20 สินค้าคงเหลือเพิ่มขึ้นร้อยละ 13.03 นอกจากนี้ บริษัทฯ มีเงินสดสุทธิใช้ไปในกิจกรรมลงทุนเท่ากับ 173.15 ล้านบาท เงินสดและรายการเทียบเท่าเงินสดลดลงสุทธิ 86.98 ล้านบาท โดยมีเงินสดและรายการเทียบเท่าเงินสด ณ วันที่ 31 ธันวาคม 2558 เท่ากับ 86.60 ล้านบาท

หนี้สิน

ณ สิ้นปี 2558 บริษัทฯ มีหนี้สินรวมเท่ากับ 627.02 ล้านบาท เพิ่มขึ้นคิดเป็นร้อยละ 24.07 ของหนี้สินรวมในปี 2557 สาเหตุที่บริษัทฯ มีหนี้สินรวมเพิ่มขึ้น เนื่องจากบริษัทฯ มีการชำระเงินให้แก่เจ้าหนี้การค้าเพื่อรับส่วนลดเงินสดลดลง

นอกจากนี้ บริษัทฯ มีการซื้อสินค้าจากบริษัทฯ ผู้ผลิตในต่างประเทศ ดังนั้น ในแต่ละปีบริษัทฯ จะมีภาระหนี้สินที่เป็นเงินตราต่างประเทศอยู่จำนวนหนึ่ง ทั้งนี้ บริษัทฯ มีนโยบายบริหารความเสี่ยงจากอัตราแลกเปลี่ยนเงินตราอย่างเคร่งครัด โดยบริษัทฯ จะทำสัญญาซื้อเงินตราต่างประเทศล่วงหน้าของภาระหนี้ที่เป็นเงินตราต่างประเทศทั้งหมด ทั้งนี้ บริษัทฯ มีสัญญาซื้อเงินตราต่างประเทศล่วงหน้าคงเหลืออยู่ ณ วันที่ 31 ธันวาคม 2558 เท่ากับ 270,864 เหรียญสหรัฐอเมริกา

ณ วันที่ 31 ธันวาคม 2558 บริษัทฯ มีภาระผูกพันในการใช้เงินฝากประจำประเภท 3 เดือน มูลค่า 12.50 ล้านบาท เพื่อค้ำประกันการออกหนังสือค้ำประกัน (L/G) ซึ่งมีมูลค่ารวม 24 ล้านบาท และ 200,000 เหรียญสหรัฐอเมริกา เพื่อใช้ในการดำเนินงานของบริษัทฯ

แหล่งที่มาของเงินทุน

จากอดีตที่ผ่านมา บริษัทฯ ใช้แหล่งที่มาของเงินทุนจากส่วนของผู้ถือหุ้นของบริษัทฯ และจากเงินทุนหมุนเวียนจากการดำเนินงานโดย ณ วันที่ 31 ธันวาคม 2558 บริษัทฯ มีทุนชำระแล้วเท่ากับ 349,398,859 บาท และมีส่วนของผู้ถือหุ้นเท่ากับ 1,045 ล้านบาท ซึ่งเพิ่มขึ้นคิดเป็นร้อยละ 2.10 ของส่วนของผู้ถือหุ้นในปี 2557 เนื่องจากทุนชำระแล้วเพิ่มขึ้นและส่วนเกินมูลค่าหุ้นเพิ่มขึ้น กำไรสะสมเพิ่มขึ้น 22.34 ล้านบาท โดยมีส่วนแบ่งกำไรจากบริษัทฯ ร่วมลงทุน "SPVI" เท่ากับ 2.23 ล้านบาท

ณ วันที่ 31 ธันวาคม 2558 บริษัทฯ มีทุนจดทะเบียน 366,798,859 บาท แบ่งออกเป็นหุ้นสามัญ 366,798,859 หุ้น มูลค่าที่ตราไว้หุ้นละ 1 บาท และมีทุนชำระแล้ว 349,398,859 บาท แบ่งออกเป็นหุ้นสามัญ 349,398,859 หุ้น มูลค่าที่ตราไว้หุ้นละ 1 บาท โดยรายละเอียดใบสำคัญแสดงสิทธิได้แสดงไว้ในหมายเหตุประกอบงบการเงินที่ 18

ความเหมาะสมของโครงสร้างเงินทุน

เมื่อพิจารณาอัตราส่วนหนี้สินต่อส่วนผู้ถือหุ้นในปี 2555 ปี 2556 ปี 2557 และปี 2558 พบว่า บริษัทฯ มีอัตราส่วนหนี้สินต่อส่วนผู้ถือหุ้นเท่ากับ 0.58 เท่า 0.47 เท่า 0.49 เท่า และ 0.60 เท่า ตามลำดับ อัตราส่วนดังกล่าวเพิ่มขึ้นในปี 2558 เนื่องจากปี 2558 บริษัทฯ มีหนี้สินรวมเพิ่มขึ้นคิดเป็นร้อยละ 24.07 ของหนี้สินรวมในปี 2557 อย่างไรก็ตาม อัตราส่วนนี้ถือว่ายังต่ำเมื่อเทียบกับบริษัทฯ อื่นในอุตสาหกรรมเดียวกัน

ปัจจัยและอิทธิพลที่อาจมีผลต่อการดำเนินงานหรือฐานะการเงินในอนาคต

ตามที่บริษัทฯ มีแผนที่จะเปิดสาขาทั้งในกรุงเทพมหานครและจังหวัดใหญ่ในหลายจังหวัด โดยภายในปี 2559 บริษัทฯ ได้ตั้งเป้าที่จะเปิดสาขาเพิ่มขึ้นอีก 6 สาขาทั่วประเทศ ซึ่งในการเปิดสาขาดังกล่าวบริษัทฯ ได้วางแผนที่จะใช้เงินทุนหมุนเวียนจากการดำเนินงานซึ่งเพียงพอต่อการลงทุน ทั้งนี้ ในการขยายสาขา บริษัทฯ คาดว่า บริษัทฯ จะสามารถเพิ่มยอดขายและกำไรสุทธิให้สูงขึ้น โดยไม่ส่งผลกระทบต่อยอดขายของแต่ละสาขาที่มีอยู่เดิมในปัจจุบันให้ลดลง เนื่องจาก บริษัทฯ มีนโยบายเปิดสาขาใหม่ เพื่อให้ครอบคลุมพื้นที่ให้บริการใหม่ที่ไม่ซ้ำซ้อนกับพื้นที่ให้บริการของสาขาเดิมที่มีอยู่ อีกทั้งอัตราการเติบโตของความต้องการสินค้าคอมพิวเตอร์ในประเทศไทยยังคงมีอัตราที่สูง และอัตราการใช้คอมพิวเตอร์ต่อประชากรในประเทศไทยยังคงอยู่ในอัตราส่วนที่ต่ำ



- รายงานความรับผิดชอบของคณะกรรมการ
ต่อรายงานทางการเงิน
- รายงานของคณะกรรมการตรวจสอบ
- รายงานของผู้สอบบัญชีรับอนุญาต

รายงานความรับผิดชอบของคณะกรรมการต่อรายงานทางการเงิน

คณะกรรมการบริษัทเป็นผู้รับผิดชอบต่อการเงินของบริษัท ไอที ซิตี จำกัด (มหาชน) ซึ่งจัดทำขึ้นตามมาตรฐานการบัญชีที่รับรองทั่วไปในประเทศไทย โดยได้มีการพิจารณาเลือกใช้นโยบายบัญชีที่เหมาะสมและถือปฏิบัติอย่างสม่ำเสมอ รวมทั้งมีการเปิดเผยข้อมูลสำคัญอย่างเพียงพอในหมายเหตุประกอบงบการเงิน

คณะกรรมการของบริษัทได้แต่งตั้งคณะกรรมการตรวจสอบ ซึ่งประกอบด้วยกรรมการที่เป็นอิสระกำกับดูแลงบการเงิน และประเมินระบบควบคุมภายในให้มีประสิทธิภาพ เพื่อให้มีความมั่นใจได้ว่าการบันทึกข้อมูลทางบัญชีถูกต้องครบถ้วนอย่างเพียงพอทันเวลา และป้องกันไม่ให้เกิดการทุจริตหรือการดำเนินการที่ผิดปกติ ซึ่งความเห็นของคณะกรรมการตรวจสอบปรากฏในรายงานของคณะกรรมการตรวจสอบซึ่งได้แสดงไว้ในรายงานประจำปีแล้ว

คณะกรรมการบริษัทมีความเห็นว่า ระบบการควบคุมภายในของบริษัทสามารถสร้างความเชื่อมั่นได้ว่างบการเงินของ บริษัท ไอที ซิตี จำกัด (มหาชน) แสดงฐานะการเงิน ผลการดำเนินงาน และกระแสเงินสดถูกต้องในสาระสำคัญแล้ว

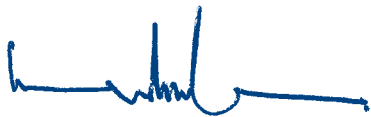

นายกมล จันทิมา
ประธานกรรมการ



นายเอกชัย ศิริจระพัฒน์นา
กรรมการผู้อำนวยการ

รายงานของคณะกรรมการตรวจสอบ

เรียน ผู้ถือหุ้น

คณะกรรมการตรวจสอบ บริษัท ไอที ซีที จำกัด (มหาชน) ประกอบด้วยคณะกรรมการ ดังนี้

- | | |
|-------------------------------|-------------------------------------|
| 1. นายณวัฒน์ สุวรรณ | กรรมการอิสระและประธานกรรมการตรวจสอบ |
| 2. นายวิจิต ญาณอมร | กรรมการอิสระและกรรมการตรวจสอบ |
| 3. ร.ต.หญิง สุรี บุรณนิต ร.น. | กรรมการอิสระและกรรมการตรวจสอบ |
| 4. นายดำเนิน แก้วทวี | กรรมการอิสระและกรรมการตรวจสอบ |

คณะกรรมการตรวจสอบได้ปฏิบัติหน้าที่อย่างเป็นอิสระตามที่คณะกรรมการบริษัทได้มอบหมายตามกฎบัตรคณะกรรมการตรวจสอบ เพื่อช่วยในการสอบทานให้บริษัทมีการกำกับดูแลกิจการที่ดี ซึ่งสอดคล้องกับข้อกำหนดและแนวทางการปฏิบัติที่ดีของสำนักงานคณะกรรมการกำกับหลักทรัพย์และตลาดหลักทรัพย์ ในเรื่องการสอบทานงบการเงิน การสอบทานการกำกับดูแลกิจการที่ดี การสอบทานระบบการควบคุมภายใน การสอบทานการตรวจสอบการทุจริต และการเสนอแต่งตั้งผู้สอบบัญชีประจำปี

ในปี 2558 ได้จัดให้มีการประชุมคณะกรรมการตรวจสอบรวม 5 ครั้ง โดยคณะกรรมการตรวจสอบได้มีการประชุมและแลกเปลี่ยนข้อคิดเห็น ร่วมกับฝ่ายบริหารระดับสูง ผู้สอบบัญชี และผู้ตรวจสอบภายใน ในเรื่องที่เกี่ยวข้องของผลการปฏิบัติงานของคณะกรรมการตรวจสอบในสาระสำคัญ สรุปได้ดังต่อไปนี้

1) การสอบทานรายงานทางการเงิน คณะกรรมการตรวจสอบได้สอบทานงบการเงินรายไตรมาส และงบการเงินประจำปี 2558 ซึ่งผ่านการสอบทาน และตรวจสอบจากผู้สอบบัญชีแล้ว รวมถึงรายการระหว่างกัน รายการที่อาจมีความขัดแย้งทางผลประโยชน์ โดยได้สอบถามและรับฟัง คำชี้แจงจากผู้บริหารและผู้สอบบัญชี จนเป็นที่พอใจว่าการจัดทำงบการเงิน รวมทั้งการเปิดเผยหมายเหตุประกอบในงบการเงิน เป็นไปตามมาตรฐานการบัญชีที่รับรองโดยทั่วไป นอกจากนี้ คณะกรรมการตรวจสอบได้ประชุมร่วมกับผู้สอบบัญชีโดยไม่มีฝ่ายบริหาร เพื่อปรึกษาอย่างเป็นอิสระถึงข้อมูลที่มีสาระสำคัญในงบการเงิน ซึ่งในปี 2558 ผู้สอบบัญชีไม่ได้มีข้อสังเกตที่เป็นสาระสำคัญ

2) การสอบทานการกำกับดูแลกิจการที่ดี คณะกรรมการตรวจสอบได้สอบทานการปฏิบัติตามกฎหมาย ว่าด้วยหลักทรัพย์และตลาดหลักทรัพย์ ข้อกำหนดของตลาดหลักทรัพย์แห่งประเทศไทย ตลอดจนกฎหมายอื่น ๆ ที่เกี่ยวข้องกับการดำเนินธุรกิจของบริษัทฯ คณะกรรมการตรวจสอบเห็นว่าบริษัทฯ มีการปฏิบัติตามกฎระเบียบ และข้อกำหนดที่เกี่ยวข้องและไม่พบข้อบกพร่องที่เป็นสาระสำคัญ

3) การสอบทานระบบการควบคุมภายใน คณะกรรมการตรวจสอบได้สอบทาน และทบทวนระบบการควบคุมภายในร่วมกับฝ่ายบริหารและฝ่ายตรวจสอบภายใน โดยพิจารณาในเรื่องการดำเนินงาน การดูแลทรัพย์สิน การป้องกันหรือลดข้อผิดพลาด รวมถึงการทุจริต อนึ่งคณะกรรมการตรวจสอบได้ประเมินความเพียงพอและความเหมาะสมของระบบการควบคุมภายใน เห็นว่าระบบควบคุมภายในมีประสิทธิภาพเหมาะสมเพียงพอ

4) การกำกับดูแลงานตรวจสอบภายใน คณะกรรมการตรวจสอบได้พิจารณาและอนุมัติแผนการตรวจสอบภายในประจำปี ในเรื่องภารกิจ ขอบเขตการปฏิบัติงาน ความรับผิดชอบ และความเป็นอิสระ ซึ่งมีการปรับแผนการตรวจสอบอย่างเหมาะสมกับสภาพธุรกิจ และได้รายงานผลการปฏิบัติงานต่อคณะกรรมการบริษัทฯ ทราบทุกครั้งที่มีการประชุมคณะกรรมการบริษัท

5) การพิจารณาเสนอแต่งตั้งผู้สอบบัญชีและค่าสอบบัญชีประจำปี 2559 คณะกรรมการตรวจสอบได้พิจารณาคัดเลือกผู้สอบบัญชีและกำหนดค่าตอบแทน โดยเสนอคณะกรรมการบริษัทฯ ให้ขออนุมัติจากที่ประชุมผู้ถือหุ้นแต่งตั้ง นายวิชาตี โลกศกระวี และ/หรือ นางสาวศิริวรรณ สุรเทพินทร์ และ/หรือ นางสาวกมลทิพย์ เลิศวิทย์วรภาพ เป็นผู้สอบบัญชีของบริษัทฯ ประจำปี 2559 และได้พิจารณาแล้วว่าค่าตอบแทนอยู่ในระดับที่เหมาะสม



นายณวัฒน์ สุวรรณ
ประธานคณะกรรมการตรวจสอบ
วันที่ 18 กุมภาพันธ์ 2559

รายงานของผู้นับบัญชีรับอนุญาต

เสนอต่อผู้ถือหุ้นของบริษัท ไอที ซีดี จำกัด (มหาชน)

ข้าพเจ้าได้ตรวจสอบงบการเงินซึ่งแสดงเงินลงทุนตามวิธีส่วนได้เสียของบริษัท ไอที ซีดี จำกัด (มหาชน) ซึ่งประกอบด้วยงบแสดงฐานะการเงิน ณ วันที่ 31 ธันวาคม 2558 งบกำไรขาดทุนเบ็ดเสร็จ งบแสดงการเปลี่ยนแปลง ส่วนของผู้ถือหุ้นและงบกระแสเงินสด สำหรับปีสิ้นสุดวันเดียวกัน รวมถึงหมายเหตุสรุบบัญชีที่สำคัณและหมายเหตุเรื่องอื่นๆ และได้ตรวจสอบงบการเงินเฉพาะกิจการของบริษัท ไอที ซีดี จำกัด (มหาชน) ด้วยเช่นกัน

ความรับผิดชอบของผู้บริหารต่อกรรมการ

ผู้บริหารเป็นผู้รับผิดชอบในการจัดทำและการนำเสนองบการเงินเหล่านี้โดยถูกต้องตามที่ควรตามมาตรฐานการรายงานทางการเงินและรับผิดชอบเกี่ยวกับการควบคุมภายในที่ผู้บริหารพิจารณาว่าจำเป็นเพื่อให้สามารถจัดทำงบการเงินที่ปราศจากการแสดงข้อมูลที่ขัดต่อข้อเท็จจริงอันเป็นสาระสำคัญไม่ว่าจะเกิดจากการทุจริตหรือข้อผิดพลาด

ความรับผิดชอบของผู้นับบัญชี

ข้าพเจ้าเป็นผู้รับผิดชอบในการแสดงความเห็นต่องบการเงินดังกล่าวจากผลการตรวจสอบของข้าพเจ้า ข้าพเจ้าได้ปฏิบัติตามตรวจสอบตามมาตรฐานการสอบบัญชี ซึ่งกำหนดให้ข้าพเจ้าปฏิบัติตามข้อกำหนดด้านจรรยาบรรณ รวมถึงวางแผนและปฏิบัติตามตรวจสอบเพื่อให้ได้ความเชื่อมั่นอย่างสมเหตุสมผลว่างบการเงินปราศจากการแสดงข้อมูลที่ขัดต่อข้อเท็จจริงอันเป็นสาระสำคัญหรือไม่

การตรวจสอบรวมถึงการใช้วิธีการตรวจสอบเพื่อให้ได้มาซึ่งหลักฐานการสอบบัญชีเกี่ยวกับจำนวนเงินและการเปิดเผยข้อมูลในงบการเงิน วิธีการตรวจสอบที่เลือกใช้ขึ้นอยู่กับดุลยพินิจของผู้สอบบัญชี ซึ่งรวมถึงการประเมินความเสี่ยงจากการแสดงข้อมูลที่ขัดต่อข้อเท็จจริงอันเป็นสาระสำคัญของงบการเงินไม่ว่าจะเกิดจากการทุจริตหรือข้อผิดพลาด ในการประเมินความเสี่ยงดังกล่าว ผู้สอบบัญชีพิจารณาการควบคุมภายในที่เกี่ยวข้องกับการจัดทำและการนำเสนองบการเงินโดยถูกต้องตามที่ควรของกิจการ เพื่อออกแบบวิธีการตรวจสอบที่เหมาะสมกับสถานการณ์ แต่ไม่ใช่เพื่อวัตถุประสงค์ในการแสดงความเห็นต่อประสิทธิภาพของการควบคุมภายในของกิจการ การตรวจสอบรวมถึงการประเมินความเหมาะสมของนโยบายการบัญชีที่ผู้บริหารใช้และความสมเหตุสมผลของประมาณการทางบัญชีที่จัดทำขึ้นโดยผู้บริหาร รวมทั้งการประเมินการนำเสนองบการเงินโดยรวม

ข้าพเจ้าเชื่อว่าหลักฐานการสอบบัญชีที่ข้าพเจ้าได้รับเพียงพอและเหมาะสมเพื่อใช้เป็นเกณฑ์ในการแสดงความเห็นของข้าพเจ้า

ความเห็น

ข้าพเจ้าเห็นว่า งบการเงินซึ่งแสดงเงินลงทุนตามวิธีส่วนได้เสีย และงบการเงินเฉพาะกิจการข้างต้นแสดงฐานะการเงิน ณ วันที่ 31 ธันวาคม 2558 ผลการดำเนินงานและกระแสเงินสด สำหรับปีสิ้นสุดวันเดียวกันของบริษัท ไอที ซีดี จำกัด (มหาชน) โดยถูกต้องตามที่ควรในสาระสำคัญตามมาตรฐานการรายงานทางการเงิน



นายวิชาติ โลเกศกระวี

ผู้สอบบัญชีรับอนุญาต เลขทะเบียน 4451

จบการเงิน



งบแสดงฐานะการเงิน

ณ วันที่ 31 ธันวาคม 2558

(หน่วย: บาท)

	งบการเงินที่แสดง เงินลงทุนตามวิธีส่วนได้เสีย		งบการเงินเฉพาะกิจการ		
	หมายเหตุ	ณ วันที่ 31 ธันวาคม 2558	ณ วันที่ 31 ธันวาคม 2557	ณ วันที่ 31 ธันวาคม 2558	ณ วันที่ 31 ธันวาคม 2557
สินทรัพย์					
สินทรัพย์หมุนเวียน					
เงินสดและรายการเทียบเท่าเงินสด	7	86,597,981	173,576,907	86,597,981	173,576,907
เงินลงทุนชั่วคราว	8	380,616,716	258,480,820	380,616,716	258,480,820
ลูกหนี้การค้าและลูกหนี้อื่น	9	158,104,702	139,237,532	158,104,702	139,237,532
สินค้าคงเหลือ	10	614,456,273	543,610,343	614,456,273	543,610,343
สินทรัพย์หมุนเวียนอื่น	11	48,679,492	35,059,484	48,679,492	35,059,484
รวมสินทรัพย์หมุนเวียน		1,288,455,164	1,149,965,086	1,288,455,164	1,149,965,086
สินทรัพย์ไม่หมุนเวียน					
เงินฝากธนาคารที่มีภาระค้ำประกัน	12	12,500,000	12,500,000	12,500,000	12,500,000
เงินลงทุนในบริษัทร่วม	13	98,312,241	80,710,811	76,000,000	58,000,000
อุปกรณ์	14	183,056,297	197,174,053	183,056,297	197,174,053
สินทรัพย์ไม่มีตัวตน - คอมพิวเตอร์ซอฟต์แวร์	15	3,027,406	4,402,501	3,027,406	4,402,501
เงินมัดจำ		80,572,950	78,576,414	80,572,950	78,576,414
สินทรัพย์ภาษีเงินได้รอตัดบัญชี	22	6,104,403	5,506,687	6,104,403	5,506,687
รวมสินทรัพย์ไม่หมุนเวียน		383,573,297	378,870,466	361,261,056	356,159,655
รวมสินทรัพย์		1,672,028,461	1,528,835,552	1,649,716,220	1,506,124,741

หมายเหตุประกอบงบการเงินเป็นส่วนหนึ่งของงบการเงินนี้

งบแสดงฐานะการเงิน (ต่อ)

ณ วันที่ 31 ธันวาคม 2558

(หน่วย: บาท)

	หมายเหตุ	งบการเงินที่แสดง เงินลงทุนตามวิธีส่วนได้เสีย		งบการเงินเฉพาะกิจการ	
		ณ วันที่ 31 ธันวาคม 2558	ณ วันที่ 31 ธันวาคม 2557	ณ วันที่ 31 ธันวาคม 2558	ณ วันที่ 31 ธันวาคม 2557
หนี้สินและส่วนของผู้ถือหุ้น					
หนี้สินหมุนเวียน					
เจ้าหนี้การค้าและเจ้าหนี้อื่น	16	549,624,802	426,891,212	549,624,802	426,891,212
หนี้สินหมุนเวียนอื่น		64,570,631	68,025,186	64,570,631	68,025,186
รวมหนี้สินหมุนเวียน		614,195,433	494,916,398	614,195,433	494,916,398
หนี้สินไม่หมุนเวียน					
สำรองผลประโยชน์ระยะยาวของพนักงาน	17	12,827,261	10,450,177	12,827,261	10,450,177
รวมหนี้สินไม่หมุนเวียน		12,827,261	10,450,177	12,827,261	10,450,177
รวมหนี้สิน		627,022,694	505,366,575	627,022,694	505,366,575
ส่วนของผู้ถือหุ้น					
ทุนเรือนหุ้น					
ทุนจดทะเบียน					
หุ้นสามัญ 366,798,859 หุ้น มูลค่าหุ้นละ 1 บาท		366,798,859	366,798,859	366,798,859	366,798,859
ทุนออกจำหน่ายและชำระเต็มมูลค่าแล้ว					
หุ้นสามัญ 349,398,859 หุ้น มูลค่าหุ้นละ 1 บาท		349,398,859	349,398,859	349,398,859	349,398,859
ส่วนเกินมูลค่าหุ้น		368,384,650	368,384,650	368,384,650	368,384,650
กำไรสะสม					
จัดสรรแล้ว - สำรองตามกฎหมาย	19	36,679,886	36,679,886	36,679,886	36,679,886
ยังไม่ได้จัดสรร		290,542,372	269,005,582	268,230,131	246,294,771
รวมส่วนของผู้ถือหุ้น		1,045,005,767	1,023,468,977	1,022,693,526	1,000,758,166
รวมหนี้สินและส่วนของผู้ถือหุ้น		1,672,028,461	1,528,835,552	1,649,716,220	1,506,124,741
		-	-	-	-

หมายเหตุประกอบงบการเงินเป็นส่วนหนึ่งของงบการเงินนี้

งบกำไรขาดทุนเบ็ดเสร็จ

สำหรับปีสิ้นสุดวันที่ 31 ธันวาคม 2558

(หน่วย: บาท)

หมายเหตุ	งบการเงินที่แสดง เงินลงทุนตามวิธีส่วนได้เสีย		งบการเงินเฉพาะกิจการ	
	2558	2557	2558	2557
กำไรขาดทุน				
รายได้				
รายได้จากการขายและบริการ	4,959,958,354	4,974,827,053	4,959,958,354	4,974,827,053
เงินปันผลรับ	13.2	-	2,320,000	1,890,800
รายได้อื่น	20	67,398,704	58,744,773	67,398,704
รวมรายได้	5,027,357,058	5,033,571,826	5,029,677,058	5,035,462,626
ค่าใช้จ่าย				
ต้นทุนขายและบริการ	4,470,802,081	4,479,388,740	4,470,802,081	4,479,388,740
ค่าใช้จ่ายในการขาย	372,172,637	396,534,923	372,172,637	396,534,923
ค่าใช้จ่ายในการบริหาร	164,180,349	174,188,491	164,180,349	174,188,491
ค่าใช้จ่ายอื่น	-	4,861	-	4,861
รวมค่าใช้จ่าย	5,007,155,067	5,050,117,015	5,007,155,067	5,050,117,015
กำไร(ขาดทุน)ก่อนส่วนแบ่งกำไรจากเงินลงทุนในบริษัทร่วม				
ค่าใช้จ่ายทางการเงินและค่าใช้จ่ายภาษีเงินได้	20,201,991	(16,545,189)	22,521,991	(14,654,389)
ส่วนแบ่งกำไรจากเงินลงทุนในบริษัทร่วม	13.2	2,233,164	-	-
กำไร(ขาดทุน)ก่อนค่าใช้จ่ายทางการเงินและ ค่าใช้จ่ายภาษีเงินได้	22,435,155	(11,687,827)	22,521,991	(14,654,389)
ค่าใช้จ่ายทางการเงิน	(565,489)	(587,941)	(565,489)	(587,941)
กำไร(ขาดทุน)ก่อนค่าใช้จ่ายภาษีเงินได้	21,869,666	(12,275,768)	21,956,502	(15,242,330)
รายได้ภาษีเงินได้	22	473,944	473,944	945,223
กำไร(ขาดทุน)สำหรับปี	22,343,610	(11,330,545)	22,430,446	(14,297,107)

หมายเหตุประกอบงบการเงินเป็นส่วนหนึ่งของงบการเงินนี้

งบกำไรขาดทุนเบ็ดเสร็จ (ต่อ)

สำหรับปีสิ้นสุดวันที่ 31 ธันวาคม 2558

(หน่วย: บาท)

หมายเหตุ	งบการเงินที่แสดง เงินลงทุนตามวิธีส่วนได้เสีย		งบการเงินเฉพาะกิจการ	
	2558	2557	2558	2557
กำไรขาดทุนเบ็ดเสร็จอื่น:				
รายการที่จะไม่ถูกบันทึกในส่วนของ กำไรหรือขาดทุนในภายหลัง				
ผลขาดทุนจากการประมาณการ ตามหลักคณิตศาสตร์ประกันภัย	(618,858)	-	(618,858)	-
หัก: ผลกระทบของภาษีเงินได้	123,772	-	123,772	-
	(495,086)	-	(495,086)	-
ส่วนแบ่งกำไรจากเงินลงทุนในบริษัทร่วม - ผลขาดทุนจากการประมาณการตามหลัก คณิตศาสตร์ประกันภัย	13.2 (311,734)	-	-	-
รายการที่จะไม่ถูกบันทึกในส่วนของ กำไรหรือขาดทุนในภายหลัง - สุทธิจากภาษีเงินได้	(806,820)	-	(495,086)	-
กำไรขาดทุนเบ็ดเสร็จอื่นสำหรับปี	(806,820)	-	(495,086)	-
กำไรขาดทุนเบ็ดเสร็จรวมสำหรับปี	21,536,790	(11,330,545)	21,935,360	(14,297,107)
กำไร(ขาดทุน)ต่อหุ้น (บาท)	23			
กำไร(ขาดทุน)ต่อหุ้นขั้นพื้นฐาน				
กำไร(ขาดทุน)ส่วนที่เป็นของผู้ถือหุ้นของบริษัทฯ	0.064	(0.032)	0.064	(0.041)
จำนวนหุ้นสามัญถ่วงเฉลี่ยถ่วงน้ำหนัก (หุ้น)	349,398,859	349,398,859	349,398,859	349,398,859
กำไร(ขาดทุน)ต่อหุ้นปรับลด				
กำไร(ขาดทุน)ส่วนที่เป็นของผู้ถือหุ้นของบริษัทฯ	0.064	(0.032)	0.064	(0.041)
จำนวนหุ้นสามัญถ่วงเฉลี่ยถ่วงน้ำหนัก (หุ้น)	349,398,859	349,398,859	349,398,859	349,398,859

หมายเหตุประกอบงบการเงินเป็นส่วนหนึ่งของงบการเงินนี้

งบกระแสเงินสด

สำหรับปีสิ้นสุดวันที่ 31 ธันวาคม 2558

(หน่วย: บาท)

	งบการเงินที่แสดง เงินลงทุนตามวิธีส่วนได้เสีย		งบการเงินเฉพาะกิจการ	
	2558	2557	2558	2557
กระแสเงินสดจากกิจกรรมดำเนินงาน				
กำไร(ขาดทุน)ก่อนภาษี	21,869,666	(12,275,768)	21,956,502	(15,242,330)
รายการปรับกระทบกำไร(ขาดทุน)ก่อนภาษีเป็นเงินสดรับ(จ่าย)				
จากกิจกรรมดำเนินงาน				
ค่าเสื่อมราคาและค่าตัดจำหน่าย	64,777,703	63,511,840	64,777,703	63,511,840
ค่าเผื่อหนี้สงสัยจะสูญลดลง	-	(35,036)	-	(35,036)
ค่าเผื่อสินค้าล้าสมัยเพิ่มขึ้น(ลดลง)	(933,886)	2,790,746	(933,886)	2,790,746
กำไรจากการจำหน่ายอุปกรณ์	(174,511)	(1,644,541)	(174,511)	(1,644,541)
ขาดทุนจากการตัดจำหน่ายสินค้าคงเหลือ	507,795	634,795	507,795	634,795
ส่วนแบ่งกำไรจากเงินลงทุนในบริษัทร่วม	(2,233,164)	(4,857,362)	-	-
สำรองผลประโยชน์ระยะยาวของพนักงาน	1,758,226	1,045,839	1,758,226	1,045,839
เงินปันผลรับจากบริษัทร่วม	-	-	(2,320,000)	(1,890,800)
ดอกเบี้ยรับ	(8,297,260)	(8,221,820)	(8,297,260)	(8,221,820)
กำไรจากการดำเนินงานก่อนการเปลี่ยนแปลงใน				
สินทรัพย์และหนี้สินดำเนินงาน	77,274,569	40,948,693	77,274,569	40,948,693
สินทรัพย์ดำเนินงาน(เพิ่มขึ้น)ลดลง				
ลูกหนี้การค้าและลูกหนี้อื่น	(18,867,170)	(2,870,697)	(18,867,170)	(2,870,697)
สินค้าคงเหลือ	(75,898,258)	19,707,045	(75,898,258)	19,707,045
สินทรัพย์หมุนเวียนอื่น	(1,296,931)	1,131,445	(1,296,931)	1,131,445
สินทรัพย์ไม่หมุนเวียนอื่น	(1,996,536)	(1,369,477)	(1,996,536)	(1,369,477)
หนี้สินดำเนินงานเพิ่มขึ้น(ลดลง)				
เจ้าหนี้การค้าและเจ้าหนี้อื่น	122,733,590	15,540,713	122,733,590	15,540,713
หนี้สินหมุนเวียนอื่น	(3,454,555)	11,422,187	(3,454,555)	11,422,187
เงินสดจากกิจกรรมดำเนินงาน				
จ่ายภาษีเงินได้	(12,327,843)	(11,601,640)	(12,327,843)	(11,601,640)
เงินสดสุทธิจากกิจกรรมดำเนินงาน				
	86,166,866	72,908,269	86,166,866	72,908,269

หมายเหตุประกอบงบการเงินเป็นส่วนหนึ่งของงบการเงินนี้

งบกระแสเงินสด (ต่อ)

สำหรับปีสิ้นสุดวันที่ 31 ธันวาคม 2558

(หน่วย: บาท)

	งบการเงินที่แสดง		งบการเงินเฉพาะกิจการ	
	เงินลงทุนตามวิธีส่วนได้เสีย			
	2558	2557	2558	2557
กระแสเงินสดจากกิจกรรมลงทุน				
เงินลงทุนชั่วคราวเพิ่มขึ้น	(122,135,896)	(107,487,427)	(122,135,896)	(107,487,427)
เงินลงทุนในบริษัทร่วมเพิ่มขึ้น	(18,000,000)	-	(18,000,000)	-
เงินปันผลรับจากบริษัทร่วม	2,320,000	1,890,800	2,320,000	1,890,800
ดอกเบี้ยรับ	8,302,026	8,923,186	8,302,026	8,923,186
เงินสดรับจากการจำหน่ายอุปกรณ์	291,595	2,052,477	291,595	2,052,477
ซื้ออุปกรณ์	(43,923,517)	(37,683,705)	(43,923,517)	(37,683,705)
ซื้อสินทรัพย์ไม่มีตัวตน - คอมพิวเตอร์ซอฟต์แวร์	-	(2,840,000)	-	(2,840,000)
เงินสดสุทธิใช้ในกิจกรรมลงทุน	(173,145,792)	(135,144,669)	(173,145,792)	(135,144,669)
กระแสเงินสดจากกิจกรรมจัดหาเงิน				
เงินสดและรายการเทียบเท่าเงินสดลดลงสุทธิ	(86,978,926)	(62,236,400)	(86,978,926)	(62,236,400)
เงินสดและรายการเทียบเท่าเงินสดต้นปี	173,576,907	235,813,307	173,576,907	235,813,307
เงินสดและรายการเทียบเท่าเงินสดปลายปี	86,597,981	173,576,907	86,597,981	173,576,907

ข้อมูลกระแสเงินสดเปิดเผยเพิ่มเติม

รายการที่ไม่เกี่ยวข้องกับเงินสดจากกิจกรรมลงทุน

โอนสินค้าคงเหลือไปเป็นอุปกรณ์	5,478,419	13,997,326	5,478,419	13,997,326
-------------------------------	-----------	------------	-----------	------------

หมายเหตุประกอบงบการเงินเป็นส่วนหนึ่งของงบการเงินนี้

งบแสดงการเปลี่ยนแปลงส่วนของผู้ถือหุ้น

สำหรับปีสิ้นสุดวันที่ 31 ธันวาคม 2558

(หน่วย: บาท)

	งบการเงินที่แสดงเงินลงทุนตามวิธีส่วนได้เสีย					รวมส่วนของผู้ถือหุ้น
	ทุนเรือนหุ้น ที่ออกและ ชำระแล้ว	ส่วนเกิน มูลค่า หุ้นสามัญ	กำไรสะสม		รวมส่วนของผู้ถือหุ้น	
			จัดสรรแล้ว - สำรองตาม กฎหมาย	ยังไม่ได้จัดสรร		
ยอดคงเหลือ ณ วันที่ 1 มกราคม 2557	349,398,859	368,384,650	36,679,886	280,336,127	1,034,799,522	
กำไรขาดทุนเบ็ดเสร็จรวมสำหรับปี	-	-	-	(11,330,545)	(11,330,545)	
ยอดคงเหลือ ณ วันที่ 31 ธันวาคม 2557	349,398,859	368,384,650	36,679,886	269,005,582	1,023,468,977	
ยอดคงเหลือ ณ วันที่ 1 มกราคม 2558	349,398,859	368,384,650	36,679,886	269,005,582	1,023,468,977	
กำไรสำหรับปี	-	-	-	22,343,610	22,343,610	
กำไรขาดทุนเบ็ดเสร็จอื่นสำหรับปี	-	-	-	(806,820)	(806,820)	
กำไรขาดทุนเบ็ดเสร็จรวมสำหรับปี	-	-	-	21,536,790	21,536,790	
ยอดคงเหลือ ณ วันที่ 31 ธันวาคม 2558	349,398,859	368,384,650	36,679,886	290,542,372	1,045,005,767	

หมายเหตุประกอบงบการเงินเป็นส่วนหนึ่งของงบการเงินนี้

(หน่วย: บาท)

	งบการเงินเฉพาะกิจการ					รวมส่วนของผู้ถือหุ้น
	ทุนเรือนหุ้น ที่ออกและ ชำระแล้ว	ส่วนเกิน มูลค่า หุ้นสามัญ	กำไรสะสม		รวมส่วนของผู้ถือหุ้น	
			จัดสรรแล้ว - สำรองตาม กฎหมาย	ยังไม่ได้จัดสรร		
ยอดคงเหลือ ณ วันที่ 1 มกราคม 2557	349,398,859	368,384,650	36,679,886	260,591,878	1,015,055,273	
กำไรขาดทุนเบ็ดเสร็จรวมสำหรับปี	-	-	-	(14,297,107)	(14,297,107)	
ยอดคงเหลือ ณ วันที่ 31 ธันวาคม 2557	349,398,859	368,384,650	36,679,886	246,294,771	1,000,758,166	
ยอดคงเหลือ ณ วันที่ 1 มกราคม 2558	349,398,859	368,384,650	36,679,886	246,294,771	1,000,758,166	
กำไรสำหรับปี	-	-	-	22,430,446	22,430,446	
กำไรขาดทุนเบ็ดเสร็จอื่นสำหรับปี	-	-	-	(495,086)	(495,086)	
กำไรขาดทุนเบ็ดเสร็จรวมสำหรับปี	-	-	-	21,935,360	21,935,360	
ยอดคงเหลือ ณ วันที่ 31 ธันวาคม 2558	349,398,859	368,384,650	36,679,886	268,230,131	1,022,693,526	

หมายเหตุประกอบงบการเงินเป็นส่วนหนึ่งของงบการเงินนี้

บริษัท ไอที ซีดี จำกัด (มหาชน)

หมายเหตุประกอบงบการเงิน

สำหรับปีสิ้นสุดวันที่ 31 ธันวาคม 2558

1. ข้อมูลทั่วไป

บริษัท ไอที ซีดี จำกัด (มหาชน) (“บริษัทฯ”) เป็นบริษัทมหาชนซึ่งจัดตั้งและมีภูมิลำเนาในประเทศไทย โดยมี บริษัท เอสวีไอเอ จำกัด (มหาชน) ซึ่งเป็นบริษัทที่จดทะเบียนจัดตั้งในประเทศไทย เป็นผู้ถือหุ้นรายใหญ่ ธุรกิจหลักของบริษัทฯ คือการจำหน่ายเครื่องคอมพิวเตอร์และอุปกรณ์ต่างๆ เกี่ยวกับคอมพิวเตอร์ ที่อยู่ตามที่ตั้งทะเบียนของบริษัทฯอยู่ที่ 604/3 อาคารพันธุ์ทิพย์ พลาซ่า ชั้น 5 - 6 ถนนเพชรบุรี แขวงถนนเพชรบุรี เขตราชเทวี กรุงเทพมหานคร

ณ วันที่ 31 ธันวาคม 2558 บริษัทฯ มีสาขาที่เปิดให้บริการแล้วเป็นจำนวน 94 สาขา (2557: 84 สาขา)

2. เกณฑ์ในการจัดทำงบการเงิน

งบการเงินนี้จัดทำขึ้นตามมาตรฐานการรายงานทางการเงินที่กำหนดในพระราชบัญญัติวิชาชีพบัญชี พ.ศ. 2547 โดยแสดงรายการในงบการเงินตามข้อกำหนดในประกาศกรมพัฒนาธุรกิจการค้า ลงวันที่ 28 กันยายน 2554 ออกตามความในพระราชบัญญัติการบัญชี พ.ศ. 2543

งบการเงินฉบับภาษาไทยเป็นงบการเงินฉบับที่บริษัทฯ ใช้เป็นทางการตามกฎหมาย งบการเงินฉบับภาษาอังกฤษแปลจากงบการเงินฉบับภาษาไทยนี้

งบการเงินนี้ได้จัดทำขึ้นโดยใช้เกณฑ์ราคาทุนเดิมเว้นแต่จะได้เปิดเผยเป็นอย่างอื่นในนโยบายการบัญชี

3. มาตรฐานการรายงานทางการเงินใหม่

มาตรฐานการรายงานทางการเงินที่เริ่มมีผลบังคับในปีบัญชีปัจจุบันและที่จะมีผลบังคับในอนาคต มีรายละเอียดดังนี้

ก. มาตรฐานการรายงานทางการเงินที่เริ่มมีผลบังคับในปีบัญชีปัจจุบัน

บริษัทฯ ได้นำมาตรฐานการรายงานทางการเงินฉบับปรับปรุง (ปรับปรุง 2557) และฉบับใหม่ที่ออกโดยสภาวิชาชีพบัญชี ซึ่งมีผลบังคับใช้สำหรับรอบระยะเวลาบัญชีที่เริ่มในหรือหลังวันที่ 1 มกราคม 2558 มาถือปฏิบัติ มาตรฐานการรายงานทางการเงินดังกล่าวได้รับการปรับปรุง หรือจัดให้มีขึ้นเพื่อให้มีเนื้อหาเท่าเทียมกับมาตรฐานการรายงานทางการเงินระหว่างประเทศ โดยส่วนใหญ่เป็นการปรับปรุงถ้อยคำและคำศัพท์ การตีความและการให้แนวปฏิบัติทางการบัญชีกับผู้ใช้งานมาตรฐาน การนำมาตรฐานการรายงานทางการเงินดังกล่าวมาถือปฏิบัตินี้ไม่มีผลกระทบต่ออย่างเป็นสาระสำคัญต่องบการเงินของบริษัทฯ อย่างไรก็ตาม มาตรฐานการรายงานทางการเงินตามที่กล่าวข้างต้นบางฉบับมีการเปลี่ยนแปลงหลักการสำคัญซึ่งสามารถสรุปได้ดังนี้

มาตรฐานการบัญชี ฉบับที่ 19 (ปรับปรุง 2557) เรื่อง ผลประโยชน์ของพนักงาน

มาตรฐานฉบับปรับปรุงนี้กำหนดให้กิจการ ต้องรับรู้รายการกำไรขาดทุนจากการประมาณการตามหลักคณิตศาสตร์ประกันภัยทันทีในกำไรขาดทุนเบ็ดเสร็จอื่น ในขณะที่มาตรฐานฉบับเดิมอนุญาตให้กิจการเลือกรับรู้รายการดังกล่าวทันทีในกำไรขาดทุน หรือในกำไรขาดทุนเบ็ดเสร็จอื่น หรือทยอยรับรู้ในกำไรขาดทุนก็ได้

บริษัทฯ ได้เปลี่ยนแปลงการรับรู้รายการกำไรขาดทุน จากการประมาณการตามหลักคณิตศาสตร์ประกันภัยในงวดปัจจุบันจากการรับรู้ทันทีในกำไรหรือขาดทุนไปเป็นรับรู้ทันทีในกำไรขาดทุนเบ็ดเสร็จอื่น การเปลี่ยนแปลงหลักการนี้ไม่มีผลกระทบต่องบการเงินงวดปัจจุบัน และงบการเงินงวดก่อนที่นำมาแสดงเป็นข้อมูลเปรียบเทียบ

มาตรฐานการรายงานทางการเงิน ฉบับที่ 12 เรื่อง การเปิดเผยข้อมูลเกี่ยวกับส่วนได้เสียในกิจการอื่น

มาตรฐานฉบับนี้กำหนดเรื่องการเปิดเผยข้อมูลที่เกี่ยวข้องกับส่วนได้เสียของกิจการในวิสาหกิจ การร่วม การงาน บริษัทร่วม รวมถึงกิจการที่มีโครงสร้างเฉพาะตัว มาตรฐานฉบับนี้จึงไม่มีผลกระทบต่องบการเงินของงบการเงินของบริษัทฯ และบริษัทร่วม

มาตรฐานการรายงานทางการเงิน ฉบับที่ 13 เรื่อง การวัดมูลค่ายุติธรรม

มาตรฐานฉบับนี้กำหนดแนวทางเกี่ยวกับการวัดมูลค่ายุติธรรมและการเปิดเผยข้อมูลเกี่ยวกับการวัดมูลค่ายุติธรรม กล่าวคือ หากกิจการต้องวัดมูลค่ายุติธรรมของสินทรัพย์หรือหนี้สินใดตามข้อกำหนดของมาตรฐานที่เกี่ยวข้องอื่น กิจการจะต้องวัดมูลค่ายุติธรรมนั้นตามหลักการของมาตรฐานฉบับนี้และใช้วิธีเปลี่ยนทันทีเป็นต้นไปในการรับรู้ผลกระทบจากการเริ่มใช้มาตรฐานนี้

มาตรฐานฉบับนี้ไม่มีผลกระทบอย่างเป็นทางการของงบการเงินของบริษัทฯ และบริษัทร่วม

v. มาตรฐานการรายงานทางการเงินที่จะมีผลบังคับในอนาคต

ในระหว่างปีปัจจุบัน สภาวิชาชีพบัญชีได้ประกาศใช้มาตรฐานการรายงานทางการเงินฉบับปรับปรุง (ปรับปรุง 2558) และฉบับใหม่ รวมถึงแนวปฏิบัติทางบัญชี จำนวนหลายฉบับ ซึ่งมีผลบังคับใช้สำหรับงบการเงินที่มีรอบระยะเวลาบัญชีที่เริ่มในหรือหลังวันที่ 1 มกราคม 2559 มาตรฐานการรายงานทางการเงินดังกล่าวได้รับการปรับปรุงหรือจัดให้มีขึ้นเพื่อให้มีเนื้อหาเท่าเทียมกับมาตรฐานการรายงานทางการเงินระหว่างประเทศฝ่ายบริหารของบริษัทฯ เชื่อว่ามาตรฐานการรายงานทางการเงินฉบับปรับปรุงและฉบับใหม่ รวมถึงแนวปฏิบัติทางบัญชีดังกล่าวจะไม่มีผลกระทบต่ออย่างเป็นทางการเมื่อนำมาถือปฏิบัติ

4. นโยบายการบัญชีที่สำคัญ

4.1 การรับรู้รายได้

ขายสินค้า

รายได้จากการขายสินค้ารับรู้เมื่อบริษัทฯ ได้โอนความเสี่ยงและผลตอบแทนที่มีนัยสำคัญของความเป็นเจ้าของสินค้าให้กับผู้ซื้อแล้ว รายได้จากการขายแสดงมูลค่าตามราคาในใบกำกับสินค้าโดยไม่รวมภาษีมูลค่าเพิ่มสำหรับสินค้าที่ได้ส่งมอบหลังจากหักส่วนลดและรับคืนสินค้าแล้ว

รายได้ค่าบริการ

รายได้ค่าบริการรับรู้เมื่อได้ให้บริการแล้วโดยพิจารณาถึงขั้นความสำเร็จของงาน

รายได้จากการสนับสนุนการขาย

รายได้จากการสนับสนุนการขายถือเป็นรายได้ตามเกณฑ์คงค้าง

รายได้จากการให้เช่าอุปกรณ์ต่อพ่วงกับคอมพิวเตอร์

รายได้จากการให้เช่าอุปกรณ์ต่อพ่วงกับคอมพิวเตอร์ถือเป็นรายได้ตามเกณฑ์คงค้างเป็นรายเดือนตามที่ระบุไว้ในสัญญา

4.2 เงินสดและรายการเทียบเท่าเงินสด

เงินสดและรายการเทียบเท่าเงินสด หมายถึง เงินสดและเงินฝากธนาคาร และเงินลงทุนระยะสั้นที่มีสภาพคล่องสูง ซึ่งถึงกำหนดจ่ายคืนในระยะเวลาไม่เกิน 3 เดือน นับจากวันที่ได้มาและไม่มีข้อจำกัดในการเบิกใช้

4.3 ลูกหนี้การค้า

ลูกหนี้การค้าแสดงมูลค่าตามจำนวนมูลค่าสุทธิที่จะได้รับ บริษัทฯ บันทึกค่าเผื่อหนี้สงสัยจะสูญสำหรับผลขาดทุนโดยประมาณที่อาจเกิดขึ้นจากการเก็บเงินจากลูกหนี้ไม่ได้ ซึ่งโดยทั่วไปพิจารณาจากประสบการณ์การเก็บเงินและการวิเคราะห์อายุหนี้

4.4 สินค้าคงเหลือ

สินค้าคงเหลือตีราคาตามราคาทุน (วิธีเข้าก่อน-ออกก่อน) หรือมูลค่าสุทธิที่จะได้รับแล้วแต่ราคาใดจะต่ำกว่ามูลค่าสุทธิที่จะได้รับของสินค้าประมาณจากราคาที่คาดว่าจะขายได้ตามปกติของธุรกิจหักด้วยค่าใช้จ่ายในการขายสินค้านั้น

ค่าเผื่อการลดลงของมูลค่าสินค้าคงเหลือจะตั้งขึ้นสำหรับสินค้าที่ล้าสมัย เคลื่อนไหวช้าหรือเสื่อมสภาพ

4.5 เงินลงทุน

ก) เงินลงทุนในบริษัทร่วมที่แสดงอยู่ในงบการเงินที่แสดงเงินลงทุนตามวิธีส่วนได้เสีย แสดงมูลค่าตามวิธีส่วนได้เสีย

ข) เงินลงทุนในบริษัทร่วมที่แสดงอยู่ในงบการเงินเฉพาะกิจการแสดงมูลค่าตามวิธีราคาทุน

4.6 อุปกรณ์และค่าเสื่อมราคา

อุปกรณ์แสดงมูลค่าตามราคาทุนหักค่าเสื่อมราคาสะสม และค่าเผื่อการด้อยค่าของสินทรัพย์ (ถ้ามี) ค่าเสื่อมราคาของอุปกรณ์คำนวณจากราคาทุนของสินทรัพย์โดยวิธีเส้นตรงตามอายุการให้ประโยชน์โดยประมาณ ดังนี้

ส่วนปรับปรุงอาคารเช่า	-	6 ปี
อุปกรณ์สำนักงาน	-	5 ปี
เครื่องตกแต่งและติดตั้ง	-	5 ปี
เครื่องมือ	-	5 ปี
ยานพาหนะ	-	5 ปี
สินทรัพย์เพื่อการให้เช่า	-	5 ปี

ค่าเสื่อมราคารวมอยู่ในการคำนวณผลการดำเนินงาน

ไม่มีการคิดค่าเสื่อมราคาสำหรับงานระหว่างก่อสร้าง

4.7 สินทรัพย์ไม่มีตัวตน

สินทรัพย์ไม่มีตัวตนแสดงมูลค่าตามราคาทุนหักค่าตัดจำหน่ายสะสมและค่าเผื่อการด้อยค่าสะสม (ถ้ามี) ของสินทรัพย์นั้น

บริษัทฯ ตัดจำหน่ายสินทรัพย์ไม่มีตัวตนที่มีอายุการให้ประโยชน์จำกัดอย่างมีระบบตลอดอายุการให้ประโยชน์เชิงเศรษฐกิจของสินทรัพย์นั้น และจะประเมินการด้อยค่าของสินทรัพย์ดังกล่าวเมื่อมีข้อบ่งชี้ว่าสินทรัพย์นั้นเกิดการด้อยค่า บริษัทฯ จะทบทวนระยะเวลาการตัดจำหน่ายและวิธีการตัดจำหน่ายของสินทรัพย์ไม่มีตัวตนดังกล่าวทุกสิ้นปีเป็นอย่างน้อย ค่าตัดจำหน่ายรับรู้เป็นค่าใช้จ่ายในส่วนของกำไรหรือขาดทุน

สินทรัพย์ไม่มีตัวตนที่มีอายุการใช้ประโยชน์จำกัดมี ดังนี้

	อายุการให้ประโยชน์
คอมพิวเตอร်ซอฟต์แวร์	10 ปี

4.8 รายการธุรกิจกับบุคคลหรือกิจการที่เกี่ยวข้องกัน

บุคคลหรือกิจการที่เกี่ยวข้องกันกับบริษัทฯ หมายถึง บุคคลหรือกิจการที่มีอำนาจควบคุมบริษัทฯ หรือถูกบริษัทฯ ควบคุมไม่ว่าจะเป็นโดยตรงหรือทางอ้อม หรืออยู่ภายใต้การควบคุมเดียวกันกับบริษัทฯ

นอกจากนี้บุคคลหรือกิจการที่เกี่ยวข้องกันยังหมายรวมถึงบริษัทและบุคคลที่มีสิทธิหรือความเสี่ยงโดยตรงหรือทางอ้อมซึ่งทำให้มีอิทธิพลอย่างเป็นสาระสำคัญกับบริษัทฯ ผู้บริหารสำคัญ กรรมการหรือพนักงานของบริษัทฯ ที่มีอำนาจในการวางแผนและควบคุมการดำเนินงานของบริษัทฯ

4.9 สัญญาเช่าระยะยาว

สัญญาเช่าที่ดิน อาคาร และอุปกรณ์ที่มีความเสี่ยงและผลตอบแทนของความเป็นเจ้าของส่วนใหญ่ได้โอนไปให้กับผู้เช่าถือเป็นสัญญาเช่าการเงิน สัญญาเช่าการเงินจะบันทึกเป็นรายจ่ายฝ่ายทุนด้วยมูลค่ายุติธรรมของสินทรัพย์ที่เช่าหรือมูลค่าปัจจุบันสุทธิของจำนวนเงินที่ต้องจ่ายตามสัญญาเช่าแล้วแต่มูลค่าใดจะต่ำกว่า ภาระผูกพันตามสัญญาเช่าหักค่าใช้จ่ายทางการเงินจะบันทึกเป็นหนี้สินระยะยาว ส่วนดอกเบี้ยจ่ายจะบันทึกในส่วนของกำไรหรือขาดทุนตลอดอายุของสัญญาเช่า สินทรัพย์ที่ได้มาตามสัญญาเช่าการเงินจะคิดค่าเสื่อมราคาตลอดอายุการใช้งานของสินทรัพย์ที่เช่า

จำนวนเงินที่จ่ายตามสัญญาเช่าดำเนินงานรับรู้เป็นค่าใช้จ่ายในส่วนของกำไรหรือขาดทุนตามวิธีเส้นตรงตลอดอายุของสัญญาเช่า

4.10 เงินตราต่างประเทศ

บริษัทฯ แสดงงบการเงินเป็นสกุลเงินบาท ซึ่งเป็นสกุลเงินที่ใช้ในการดำเนินงานของบริษัทฯ

รายการที่เป็นเงินตราต่างประเทศแปลงค่าเป็นเงินบาทโดยใช้อัตราแลกเปลี่ยน ณ วันที่เกิดรายการ สินทรัพย์และหนี้สินที่เป็นตัวเงินซึ่งอยู่ในสกุลเงินตราต่างประเทศได้แปลงค่าเป็นเงินบาทโดยใช้อัตราแลกเปลี่ยน ณ วันสิ้นรอบระยะเวลารายงาน

กำไรและขาดทุนที่เกิดจากการเปลี่ยนแปลงในอัตราแลกเปลี่ยนได้รวมอยู่ในการคำนวณผลการดำเนินงาน

4.11 การด้อยค่าของสินทรัพย์

ทุกวันสิ้นรอบระยะเวลารายงาน บริษัทฯ จะทำการประเมินการด้อยค่าของอุปกรณ์หรือสินทรัพย์ที่ไม่มีตัวตนอื่นของบริษัทฯ หากมีข้อบ่งชี้ว่าสินทรัพย์ดังกล่าวอาจด้อยค่า บริษัทฯ รับรู้ขาดทุนจากการด้อยค่าเมื่อมูลค่าที่คาดว่าจะได้รับคืนของสินทรัพย์มีมูลค่าต่ำกว่ามูลค่าตามบัญชีของสินทรัพย์นั้น ทั้งนี้ มูลค่าที่คาดว่าจะได้รับคืนหมายถึงมูลค่ายุติธรรมหักต้นทุนในการขายของสินทรัพย์หรือมูลค่าจากการใช้สินทรัพย์แล้วแต่ราคาใดจะสูงกว่า บริษัทฯ จะรับรู้รายการขาดทุนจากการด้อยค่าในส่วนของกำไรหรือขาดทุน

4.12 ผลประโยชน์ของพนักงาน

ผลประโยชน์ระยะสั้นของพนักงาน

บริษัทฯ รับรู้ เงินเดือน ค่าจ้าง โบนัส และเงินสมทบกองทุนประกันสังคมเป็นค่าใช้จ่ายเมื่อเกิดรายการ

ผลประโยชน์หลังออกจากงานของพนักงาน

โครงการสมทบเงิน

บริษัทฯ และพนักงานได้ร่วมกันจัดตั้งกองทุนสำรองเลี้ยงชีพ ซึ่งประกอบด้วยเงินที่พนักงานจ่ายสะสมและเงินที่บริษัทฯ จ่ายสมทบให้เป็นรายเดือน สินทรัพย์ของกองทุนสำรองเลี้ยงชีพได้แยกออกจากสินทรัพย์ของบริษัทฯ เงินที่บริษัทฯ จ่ายสมทบกองทุนสำรองเลี้ยงชีพบันทึกเป็นค่าใช้จ่ายในปีที่เกิดรายการ

โครงการผลประโยชน์หลังออกจากงาน

บริษัทฯ มีภาระสำหรับเงินชดเชยที่ต้องจ่ายให้แก่พนักงานเมื่อออกจากงานตามกฎหมายแรงงาน ซึ่งบริษัทฯ ถือว่าเงินชดเชยดังกล่าวเป็นโครงการผลประโยชน์หลังออกจากงานสำหรับพนักงาน

บริษัทฯ คำนวณหนี้สินตามโครงการผลประโยชน์หลังออกจากงานของพนักงาน โดยใช้วิธีคิดลดแต่ละหน่วยที่ประมาณการไว้ (Projected Unit Credit Method) โดยผู้เชี่ยวชาญอิสระได้ทำการประเมินภาระผูกพันดังกล่าวตามหลักคณิตศาสตร์ประกันภัย

ผลกำไรหรือขาดทุนจากการประมาณการตามหลักคณิตศาสตร์ประกันภัย (Actuarial gains and losses) สำหรับโครงการผลประโยชน์หลังออกจากงานของพนักงานจะรับรู้ทันทีในกำไรขาดทุนเบ็ดเสร็จอื่น

4.13 ประมาณการหนี้สิน

บริษัทฯ จะบันทึกประมาณการหนี้สินไว้ในบัญชีเมื่อภาระผูกพันซึ่งเป็นผลมาจากเหตุการณ์ในอดีตได้เกิดขึ้นแล้ว และมีความเป็นไปได้ค่อนข้างแน่นอนว่าบริษัทฯ จะเสียทรัพยากรเชิงเศรษฐกิจไปเพื่อปลดปล่อยภาระผูกพันนั้น และบริษัทฯ สามารถประมาณมูลค่าภาระผูกพันนั้นได้อย่างน่าเชื่อถือ

4.14 ภาษีเงินได้

ภาษีเงินได้ประกอบด้วยภาษีเงินได้ปัจจุบันและภาษีเงินได้รอการตัดบัญชี

ภาษีเงินได้ปัจจุบัน

บริษัทฯ บันทึกภาษีเงินได้ปัจจุบันตามจำนวนที่คาดว่าจะจ่ายให้กับหน่วยงานจัดเก็บภาษีของรัฐ โดยคำนวณจากกำไรทางภาษีตามหลักเกณฑ์ที่กำหนดในกฎหมายภาษีอากร

ภาษีเงินได้รอการตัดบัญชี

บริษัทฯ บันทึกภาษีเงินได้รอการตัดบัญชีของผลแตกต่างชั่วคราวระหว่างราคาตามบัญชีของสินทรัพย์และหนี้สิน ณ วันสิ้นรอบระยะเวลารายงานกับฐานภาษีของสินทรัพย์และหนี้สินที่เกี่ยวข้องนั้น โดยใช้อัตราภาษีที่มีผลบังคับใช้ ณ วันสิ้นรอบระยะเวลารายงาน

บริษัทฯ รับรู้หนี้สินภาษีเงินได้รอการตัดบัญชีของผลแตกต่างชั่วคราวที่ต้องเสียภาษีทุกรายการ แต่รับรู้สินทรัพย์ภาษีเงินได้รอการตัดบัญชีสำหรับผลแตกต่างชั่วคราวที่ใช้หักภาษี รวมทั้งผลขาดทุนทางภาษีที่ยังไม่ได้ใช้ในจำนวนเท่าที่มีความเป็นไปได้ค่อนข้างแน่ที่บริษัทฯ จะมีกำไรทางภาษีในอนาคตเพียงพอที่จะใช้ประโยชน์จากผลแตกต่างชั่วคราวที่ใช้หักภาษีและผลขาดทุนทางภาษีที่ยังไม่ได้ใช้นั้น

บริษัทฯ จะทบทวนมูลค่าตามบัญชีของสินทรัพย์ภาษีเงินได้รอการตัดบัญชีทุกรายการและจะทำการปรับลดมูลค่าตามบัญชีดังกล่าว หากมีความเป็นไปได้ค่อนข้างแน่ว่าบริษัทฯ จะไม่มีกำไรทางภาษีเพียงพอต่อการนำสินทรัพย์ภาษีเงินได้รอการตัดบัญชีทั้งหมดหรือบางส่วนมาใช้ประโยชน์

บริษัทฯ จะบันทึกภาษีเงินได้รอการตัดบัญชีโดยตรงไปยังส่วนของผู้ถือหุ้นหากภาษีที่เกิดขึ้นเกี่ยวข้องกับรายการที่ได้บันทึกโดยตรงไปยังส่วนของผู้ถือหุ้น

4.15 การวัดมูลค่ายุติธรรม

มูลค่ายุติธรรม หมายถึง ราคาที่คาดว่าจะได้รับจากการขายสินทรัพย์หรือเป็นราคาที่จะต้องจ่ายเพื่อโอนหนี้สินให้ผู้อื่นโดยรายการดังกล่าวเป็นรายการที่เกิดขึ้นในสภาพปกติระหว่างผู้ซื้อและผู้ขาย (ผู้ร่วมในตลาด) ณ วันที่วัดมูลค่า บริษัทฯ ใช้ราคาเสนอซื้อขายในตลาดที่มีสภาพคล่องในการวัดมูลค่ายุติธรรมของสินทรัพย์และหนี้สินซึ่งมาตรฐานการรายงานทางการเงินที่เกี่ยวข้องกำหนดให้ต้องวัดมูลค่าด้วยมูลค่ายุติธรรม ยกเว้นในกรณีที่ไม่มิตลาดที่มีสภาพคล่องสำหรับสินทรัพย์หรือหนี้สินที่มีลักษณะเดียวกันหรือไม่สามารถหาราคาเสนอซื้อขายในตลาดที่มีสภาพคล่องได้ บริษัทฯ จะประมาณมูลค่ายุติธรรมโดยใช้เทคนิคการประเมินมูลค่าที่เหมาะสมกับแต่ละสถานการณ์ และพยายามใช้ข้อมูลที่สามารถสังเกตได้ที่เกี่ยวข้องกับสินทรัพย์หรือหนี้สินที่จะวัดมูลค่ายุติธรรมนั้นให้มากที่สุด

ลำดับชั้นของมูลค่ายุติธรรมที่ใช้วัดมูลค่า และเปิดเผยมูลค่ายุติธรรมของสินทรัพย์และหนี้สินในงบการเงินออกเป็นสามระดับตามประเภทของข้อมูลที่นำมาใช้ในการวัดมูลค่ายุติธรรม ดังนี้

ระดับ 1 ใช้ข้อมูลราคาเสนอซื้อขายของสินทรัพย์หรือหนี้สินอย่างเดียวกันในตลาดที่มีสภาพคล่อง

ระดับ 2 ใช้ข้อมูลอื่นที่สามารถสังเกตได้ของสินทรัพย์หรือหนี้สิน ไม่ว่าจะ เป็นข้อมูลทางตรงหรือทางอ้อม

ระดับ 3 ใช้ข้อมูลที่ไม่สามารถสังเกตได้ เช่น ข้อมูลเกี่ยวกับกระแสเงินในอนาคตที่กิจการประมาณขึ้น

ทุกวันสิ้นรอบระยะเวลารายงาน บริษัทฯ จะประเมินความจำเป็นในการโอนรายการระหว่างลำดับชั้นของมูลค่ายุติธรรมสำหรับสินทรัพย์และหนี้สินที่ถืออยู่ ณ วันสิ้นรอบระยะเวลารายงานที่มีการวัดมูลค่ายุติธรรมแบบเกิดขึ้นประจำ

5. การใช้ดุลยพินิจและประมาณการทางบัญชีที่สำคัญ

ในการจัดทำงบการเงินตามมาตรฐานการรายงานทางการเงิน ฝ่ายบริหารจำเป็นต้องใช้ดุลยพินิจและการประมาณการในเรื่องที่มีความไม่แน่นอนเสมอ การใช้ดุลยพินิจและการประมาณการดังกล่าวนี้ส่งผลกระทบต่อจำนวนเงินที่แสดงในงบการเงินและต่อข้อมูลที่แสดงในหมายเหตุประกอบงบการเงิน ผลที่เกิดขึ้นจริงอาจแตกต่างไปจากจำนวนที่ประมาณการไว้ การใช้ดุลยพินิจและการประมาณการที่สำคัญมี ดังนี้

สัญญาเช่า

ในการพิจารณาประเภทของสัญญาเช่าว่าเป็นสัญญาเช่าดำเนินงานหรือสัญญาเช่าทางการเงิน ฝ่ายบริหารได้ใช้ดุลยพินิจในการประเมินเงื่อนไขและรายละเอียดของสัญญาเพื่อพิจารณาว่าบริษัทฯ ได้โอนหรือรับโอนความเสี่ยงและผลประโยชน์ในสินทรัพย์ที่เช่าดังกล่าวแล้วหรือไม่

ค่าเผื่อนี้สงสัยจะสูญของลูกหนี้

ในการประมาณค่าเผื่อนี้สงสัยจะสูญของลูกหนี้ ฝ่ายบริหารจำเป็นต้องใช้ดุลยพินิจในการประมาณการผลขาดทุนที่คาดว่าจะเกิดขึ้นจากลูกหนี้แต่ละราย โดยพิจารณาจากประสบการณ์การเก็บเงินในอดีต อายุของหนี้ที่ค้างค้างและสถานะเศรษฐกิจที่เป็นอยู่ในขณะนั้น เป็นต้น

ค่าเผื่อการลดลงของมูลค่าสินค้าคงเหลือ

ในการประมาณค่าเผื่อการลดลงของมูลค่าสินค้าคงเหลือ ฝ่ายบริหารได้ใช้ดุลยพินิจในการประมาณการผลขาดทุนที่คาดว่าจะเกิดขึ้นจากสินค้าคงเหลือเหล่านั้น โดยค่าเผื่อการลดลงของมูลค่าสุทธิที่จะได้รับ พิจารณาจากราคาที่คาดว่าจะขายได้ตามปกติของธุรกิจหักด้วยค่าใช้จ่ายในการขายสินค้านั้น และค่าเผื่อสำหรับสินค้าเก่าล้าสมัย เคลื่อนไหวช้าหรือเสื่อมคุณภาพพิจารณาจากอายุโดยประมาณของสินค้าแต่ละชนิด

อุปกรณ์และค่าเสื่อมราคา

ในการคำนวณค่าเสื่อมราคาของอุปกรณ์ ฝ่ายบริหารจำเป็นต้องทำการประมาณอายุการให้ประโยชน์และมูลค่าคงเหลือเมื่อเลิกใช้งานของอุปกรณ์ และต้องทบทวนอายุการให้ประโยชน์และมูลค่าคงเหลือใหม่หากมีการเปลี่ยนแปลงเกิดขึ้น

นอกจากนี้ ฝ่ายบริหารจำเป็นต้องสอบทานการด้อยค่าของอุปกรณ์ในแต่ละช่วงเวลาและบันทึกขาดทุนจากการด้อยค่า หากคาดว่ามูลค่าที่คาดว่าจะได้รับคืนต่ำกว่ามูลค่าตามบัญชีของสินทรัพย์นั้น ในการนี้ฝ่ายบริหารจำเป็นต้องใช้ดุลยพินิจที่เกี่ยวข้องกับการคาดการณ์รายได้ และค่าใช้จ่ายในอนาคตซึ่งเกี่ยวเนื่องกับสินทรัพย์นั้น

สินทรัพย์ภาษีเงินได้รอการตัดบัญชี

บริษัทฯ จะรับรู้สินทรัพย์ภาษีเงินได้รอการตัดบัญชีสำหรับผลแตกต่างชั่วคราวที่ใช้หักภาษีและขาดทุนทางภาษีที่ไม่ได้ใช้เมื่อมีความเป็นไปได้ค่อนข้างแน่ที่บริษัทฯ จะมีกำไรทางภาษีในอนาคตเพียงพอที่จะใช้ประโยชน์จากผลแตกต่างชั่วคราวและขาดทุนนั้น ในการนี้ฝ่ายบริหารจำเป็นต้องประมาณการว่าบริษัทฯ ควรรับรู้จำนวนสินทรัพย์ภาษีเงินได้รอการตัดบัญชีเป็นจำนวนเท่าใด โดยพิจารณาถึงจำนวนกำไรทางภาษีที่คาดว่าจะเกิดในอนาคตในแต่ละช่วงเวลา

ผลประโยชน์หลังออกจากงานของพนักงานตามโครงการผลประโยชน์

หนี้สินตามโครงการผลประโยชน์หลังออกจากงานของพนักงานประมาณขึ้นตามหลักคณิตศาสตร์ประกันภัย ซึ่งต้องอาศัยข้อสมมติฐานต่างๆ ในการประมาณการนั้น เช่น อัตราคิดลด อัตราการขึ้นเงินเดือนในอนาคต อัตราการเกษียณ และอัตราการเปลี่ยนแปลงในจำนวนพนักงาน เป็นต้น

6. รายการธุรกิจกับกิจการที่เกี่ยวข้องกัน

ในระหว่างปี บริษัทฯ มีรายการธุรกิจที่สำคัญกับบุคคลหรือกิจการที่เกี่ยวข้องกัน รายการธุรกิจดังกล่าวเป็นไปตามเงื่อนไขทางการค้าและเกณฑ์ตามที่ตกลงกันระหว่างบริษัทฯ และบุคคลหรือกิจการที่เกี่ยวข้องกันเหล่านั้นซึ่งเป็นไปตามปกติธุรกิจโดยสามารถสรุปได้ดังนี้

(หน่วย: ล้านบาท)

	2558	2557	นโยบายการกำหนดราคา
รายการธุรกิจกับผู้ถือหุ้นรายใหญ่ (บริษัท เอลวีไอเอ จำกัด (มหาชน))			
ขายสินค้า	1	2	ราคาทุนบวกกำไรขั้นต้นโดยเฉลี่ยประมาณ ร้อยละ 17 (2557: ร้อยละ 17)
ค่านายหน้ารับ	2	-	ราคาที่ตกลงร่วมกัน
ค่าสนับสนุนการตลาดรับ	1	1	ราคาที่ตกลงร่วมกัน
ซื้อสินค้า	56	34	ราคาทุนบวกกำไรขั้นต้นโดยเฉลี่ยประมาณ ร้อยละ 7 (2557: ร้อยละ 5)
ค่าบริการจ่าย	2	3	ราคาตลาด
ค่าบริการจัดการจ่าย	1	1	ราคาตามสัญญา
รายการธุรกิจกับบริษัทร่วม			
ค่าบริการรับ	1	2	ราคาที่ตกลงร่วมกัน
ค่าสนับสนุนการตลาดรับ	-	1	ราคาที่ตกลงร่วมกัน
เงินปันผลรับ	2	2	ตามอัตราที่ประกาศจ่าย
ซื้อสินค้า	81	161	ราคาทุนบวกกำไรขั้นต้นโดยเฉลี่ยประมาณ ร้อยละ 5 (2557: ร้อยละ 4)
ซื้ออุปกรณ์	2	-	ราคาที่ตกลงร่วมกัน
ค่าบริการจ่าย	1	-	ราคาตลาด
รายการธุรกิจกับกิจการที่เกี่ยวข้องกัน			
ค่าบริการจ่าย	8	9	ราคาตลาด

ยอดคงค้างระหว่างบริษัทฯ และกิจการที่เกี่ยวข้องกัน ณ วันที่ 31 ธันวาคม 2558 และ 2557 มีรายละเอียด ดังนี้

(หน่วย: พันบาท)

	2558	2557
ลูกหนี้การค้าและลูกหนี้อื่น - กิจการที่เกี่ยวข้องกัน		
(หมายเหตุ 9)		
ผู้ถือหุ้นรายใหญ่	425	225
บริษัทร่วม	499	50
บริษัทที่เกี่ยวข้องกัน (มีผู้ถือหุ้นและมีกรรมกรร่วมกัน)	105	469
รวมลูกหนี้การค้าและลูกหนี้อื่น - กิจการที่เกี่ยวข้องกัน	1,029	744
เจ้าหนี้การค้าและเจ้าหนี้อื่น - กิจการที่เกี่ยวข้องกัน		
(หมายเหตุ 16)		
ผู้ถือหุ้นรายใหญ่	1,275	4,539
บริษัทร่วม	512	4,970
บริษัทที่เกี่ยวข้องกัน (มีผู้ถือหุ้นและมีกรรมกรร่วมกัน)	426	2,213
รวมเจ้าหนี้การค้าและเจ้าหนี้อื่น - กิจการที่เกี่ยวข้องกัน	2,213	11,722

ค่าตอบแทนกรรมการและผู้บริหาร

ในระหว่างปีสิ้นสุดวันที่ 31 ธันวาคม 2558 และ 2557 บริษัทฯ มีค่าใช้จ่ายผลประโยชน์พนักงานของกรรมการและผู้บริหาร ดังต่อไปนี้

(หน่วย: ล้านบาท)

	2558	2557
ผลประโยชน์ระยะสั้น	22.0	19.2
ผลประโยชน์หลังออกจากงาน	1.2	0.5
รวม	23.2	19.7

7. เงินสดและรายการเทียบเท่าเงินสด

(หน่วย: พันบาท)

	2558	2557
เงินสด	16,990	10,400
เงินฝากธนาคาร	69,608	163,177
รวม	86,598	173,577

ณ วันที่ 31 ธันวาคม 2558 เงินฝากออมทรัพย์ เงินฝากประจำ และตั๋วแลกเงินมีอัตราดอกเบี้ยระหว่างร้อยละ 0.10 ถึง 0.80 ต่อปี (2557: ร้อยละ 0.30 ถึง 1.13 ต่อปี)

8. เงินลงทุนชั่วคราว

เงินลงทุนชั่วคราวตามที่แสดงอยู่ในงบแสดงฐานะการเงิน ณ วันที่ 31 ธันวาคม 2558 คือเงินฝากประจำที่มีอายุเกินกว่า 3 เดือน ซึ่งมีอัตราดอกเบี้ยระหว่างร้อยละ 1.75 ถึง 2.00 ต่อปี (2557: ร้อยละ 2.35 ถึง 3.00 ต่อปี)

9. ลูกหนี้การค้าและลูกหนี้อื่น

(หน่วย: พันบาท)

	2558	2557
ลูกหนี้การค้า - กิจการที่เกี่ยวข้องกัน		
อายุหนี้คงค้างนับจากวันที่ถึงกำหนดชำระ		
ยังไม่ถึงกำหนดชำระ	549	206
ค้างชำระ		
ไม่เกิน 3 เดือน	424	98
รวมลูกหนี้การค้า - กิจการที่เกี่ยวข้องกัน	973	304
ลูกหนี้การค้า - กิจการที่ไม่เกี่ยวข้องกัน		
อายุหนี้คงค้างนับจากวันที่ถึงกำหนดชำระ		
ยังไม่ถึงกำหนดชำระ	54,291	44,801
ค้างชำระ		
ไม่เกิน 3 เดือน	69,591	65,450
รวมลูกหนี้การค้า - กิจการที่ไม่เกี่ยวข้องกัน	123,882	110,251
รวมลูกหนี้การค้า	124,855	110,555
ลูกหนี้อื่น		
ลูกหนี้อื่น - กิจการที่เกี่ยวข้องกัน	56	440
ลูกหนี้อื่น - กิจการที่ไม่เกี่ยวข้องกัน	33,194	28,243
รวมลูกหนี้อื่น	33,250	28,683
รวมลูกหนี้การค้าและลูกหนี้อื่น	158,105	139,238

10. สินค้าคงเหลือ

(หน่วย: พันบาท)

	ราคาทุน		ค่าเผื่อการลดลงของมูลค่า สินค้าคงเหลือ - สินค้าล้าสมัย		สินค้าคงเหลือ-สุทธิ	
	2558	2557	2558	2557	2558	2557
สินค้าสำเร็จรูป	624,263	548,557	(9,844)	(10,778)	614,419	537,779
สินค้านำระหว่างทาง	37	5,831	-	-	37	5,831
รวม	624,300	554,388	(9,844)	(10,778)	614,456	543,610

11. สินทรัพย์หมุนเวียนอื่น

สินทรัพย์หมุนเวียนอื่นมีรายละเอียดดังต่อไปนี้

(หน่วย: พันบาท)

	งบการเงินที่แสดงเงินลงทุนตามวิธี ส่วนได้เสียและงบการเงินเฉพาะกิจการ	
	2558	2557
ภาษีเงินได้ถูกหัก ณ ที่จ่าย	35,813	23,485
ภาษีซื้อที่ยังไม่ได้รับใบกำกับภาษี	6,293	6,013
ดอกเบี้ยค้างรับ	1,025	1,030
อื่นๆ	5,548	4,531
รวม	48,679	35,059

11.1 ภาษีเงินได้ถูกหัก ณ ที่จ่าย

ยอดคงเหลือของภาษีเงินได้ถูกหัก ณ ที่จ่าย ณ วันที่ 31 ธันวาคม 2558 และ 2557 แยกตามปีได้ดังต่อไปนี้

(หน่วย: พันบาท)

ปี	งบการเงินที่แสดงเงินลงทุนตามวิธี ส่วนได้เสียและงบการเงินเฉพาะกิจการ	
	2558	2557
2555	210	210
2556	11,673	11,673
2557	11,602	11,602
2558	12,328	-
	35,813	23,485

ในระหว่างปี 2557 บริษัทฯ ได้รับคืนภาษีเงินได้ถูกหัก ณ ที่จ่ายสำหรับปีสิ้นสุดวันที่ 31 ธันวาคม 2555 เป็นจำนวนรวมประมาณ 2.0 ล้านบาท สำหรับภาษีเงินได้ถูกหัก ณ ที่จ่ายส่วนที่เหลือของปี 2555 และภาษีเงินได้ถูกหัก ณ ที่จ่ายรอบคืนสำหรับปีสิ้นสุดวันที่ 31 ธันวาคม 2556 และ 2557 จำนวนรวมประมาณ 23.5 ล้านบาท อยู่ระหว่างการพิจารณาของเจ้าหน้าที่กรมสรรพากร อย่างไรก็ตาม ฝ่ายบริหารของบริษัทฯ เชื่อมั่นว่าบริษัทฯ จะได้รับคืนเงินภาษีดังกล่าวจากกรมสรรพากรเต็มจำนวน ดังนั้น บริษัทฯ จึงไม่ได้ตั้งสำรองเพื่อผลขาดทุนที่อาจเกิดขึ้นไว้ในบัญชี

12. เงินฝากธนาคารที่มีภาระค้ำประกัน

บริษัทฯ ได้นำเงินฝากประจำธนาคารจำนวนประมาณ 12.5 ล้านบาท (31 ธันวาคม 2557: 12.5 ล้านบาท) ไปวางไว้กับธนาคารแห่งหนึ่งเพื่อค้ำประกันหนังสือค้ำประกันที่ธนาคารออกให้ในนามของบริษัทฯ เพื่อการค้ำประกันการซื้อสินค้าและบริการซึ่งเป็นไปตามปกติธุรกิจของบริษัทฯ

13. เงินลงทุนในบริษัทร่วม

13.1 รายละเอียดของบริษัทร่วม

(หน่วย: พันบาท)

บริษัท	ลักษณะธุรกิจ	จัดตั้งขึ้นในประเทศ	สัดส่วนเงินลงทุน		เงินลงทุน			
			2558	2557	งบการเงินที่แสดงเงินลงทุนตามวิธีส่วนได้เสีย	งบการเงินเฉพาะกิจการที่แสดงเงินลงทุนตามวิธีราคาหุ้น	2558	2557
			ร้อยละ	ร้อยละ				
บริษัท เอส พี วี ไอ จำกัด (มหาชน)	ประกอบธุรกิจเป็นตัวแทนจำหน่ายสินค้าและอุปกรณ์ประเภทไอที	ไทย	29	29	80,312	80,711	58,000	58,000
บริษัท ยูอิท็อกซ์ (ประเทศไทย) จำกัด	อี-คอมเมิร์ซ	ไทย	33	-	18,000	-	18,000	-
รวม					98,312	80,711	76,000	58,000

เมื่อวันที่ 10 พฤศจิกายน 2558 ที่ประชุมคณะกรรมการของบริษัทฯ มีมติอนุมัติให้บริษัทฯ ร่วมลงทุนในบริษัทร่วมทุนที่จัดตั้งในประเทศไทยชื่อ บริษัท ยูอิท็อกซ์ (ประเทศไทย) จำกัด เพื่อจัดจำหน่ายคอมพิวเตอร์และอุปกรณ์ต่างๆ เกี่ยวกับคอมพิวเตอร์ผ่านทางระบบอี-คอมเมิร์ซ ของบริษัท ยูอิท็อกซ์ (ประเทศไทย) จำกัด บริษัทฯ ดังกล่าวได้ดำเนินการจดทะเบียนกับกระทรวงพาณิชย์เมื่อวันที่ 29 มกราคม 2558 โดยบริษัทฯ ได้ซื้อหุ้นเพิ่มทุนจำนวน 60,000 หุ้น ในราคาหุ้นละ 300 บาท เป็นจำนวนเงิน 18 ล้านบาท หรือคิดเป็นสัดส่วนการลงทุนร้อยละ 33 และได้ถือเงินลงทุนในบริษัทดังกล่าวเป็นเงินลงทุนในบริษัทร่วม บริษัทฯ ได้ชำระเงินลงทุนดังกล่าวแล้วทั้งจำนวนในวันที่ 28 ธันวาคม 2558

13.2 ส่วนแบ่งกำไรขาดทุนเบ็ดเสร็จและเงินปันผลรับ

ในระหว่างปี บริษัทฯ รับรู้ส่วนแบ่งกำไรขาดทุนเบ็ดเสร็จจากการลงทุนในบริษัทร่วมในงบการเงินที่แสดงเงินลงทุนตามวิธีส่วนได้เสียและรับรู้เงินปันผลรับจากกิจการดังกล่าวในงบการเงินเฉพาะกิจการที่แสดงเงินลงทุนตามวิธีราคาทุน ดังนี้

(หน่วย: พันบาท)

บริษัท	งบการเงินที่แสดงเงินลงทุนตามวิธีส่วนได้เสีย		งบการเงินเฉพาะกิจการที่แสดงเงินลงทุนตามวิธีราคาทุน	
	ส่วนแบ่งกำไรจากเงินลงทุนในบริษัทร่วมระหว่างปี	ส่วนแบ่งกำไรขาดทุนเบ็ดเสร็จอื่นจากเงินลงทุนในบริษัทร่วมระหว่างปี	เงินปันผลที่บริษัทฯ รับระหว่างปี	เงินปันผลที่บริษัทฯ รับระหว่างปี
	2558	2557	2558	2557
บริษัท เอส พี วี ไอ จำกัด (มหาชน)	2,233	4,857	(312)	-
บริษัท ยูอิต็อกซ์ (ประเทศไทย) จำกัด	-	-	-	-
รวม	2,233	4,857	(312)	-

13.3 มูลค่ายุติธรรมของเงินลงทุนในบริษัทร่วมที่เป็นบริษัทจดทะเบียน

ณ วันที่ 31 ธันวาคม 2558 เงินลงทุนในบริษัท เอส พี วี ไอ จำกัด (มหาชน) มีมูลค่ายุติธรรม ซึ่งคำนวณจากการเสนอซื้อครั้งสุดท้ายของหุ้นในตลาดหลักทรัพย์ เอ็ม เอ ไอ ตามจำนวนหุ้นสามัญที่บริษัทฯ ถืออยู่เป็นจำนวน 110 ล้านบาท (2557: 178 ล้านบาท)

ลำดับชั้นของมูลค่ายุติธรรมที่ใช้ในการเปิดเผยมูลค่ายุติธรรมของเงินลงทุนในบริษัทร่วมที่เป็นบริษัทจดทะเบียนอยู่ในระดับที่ 1 คือ ใช้ข้อมูลราคาเสนอซื้อขายของสินทรัพย์อย่างเดียวกันในตลาดที่มีสภาพคล่อง

13.4 ข้อมูลทางการเงินของบริษัทร่วมที่มีสาระสำคัญ

สรุปรายการฐานะทางการเงิน

(หน่วย: พันบาท)

	บริษัท เอส พี วี ไอ จำกัด (มหาชน)		บริษัท ยูนิท็อกซ์ (ประเทศไทย) จำกัด	
	2558	2557	2558	2557
สินทรัพย์หมุนเวียน	341	362	25	-
สินทรัพย์ไม่หมุนเวียน	92	64	2	-
หนี้สินหมุนเวียน	(146)	(141)	(4)	-
หนี้สินไม่หมุนเวียน	(8)	(6)	-	-
สินทรัพย์ - สุทธิ	279	279	23	-
สัดส่วนเงินลงทุน (ร้อยละ)	29%	29%	33%	-
สัดส่วนตามส่วนได้เสียของกิจการ ในสินทรัพย์ - สุทธิ	81	81	8	-
การตัดรายการระหว่างกัน	(1)	-	-	-
มูลค่าตามบัญชีของส่วนได้เสียของกิจการในบริษัทร่วม	80	81	8	-

สรุปรายการกำไรขาดทุนเบ็ดเสร็จ

(หน่วย: พันบาท)

	สำหรับปีสิ้นสุดวันที่		31 ธันวาคม 2558	
	บริษัท เอส พี วี ไอ จำกัด (มหาชน)		บริษัท ยูนิท็อกซ์ (ประเทศไทย) จำกัด	
	2558	2557	2558	2557
รายได้	1,872	1,958	1	-
กำไร (ขาดทุน)	9	16	(8)	-
กำไรขาดทุนเบ็ดเสร็จอื่น	(1)	-	-	-
กำไรขาดทุนเบ็ดเสร็จรวม	8	16	(8)	-

14. อุปกรณ์

(หน่วย: พันบาท)

	ส่วนปรับปรุง อาคารเช่า	อุปกรณ์ สำนักงาน	เครื่อง ตกแต่ง และติดตั้ง	เครื่องมือ	ยานพาหนะ	สินทรัพย์เพื่อ การให้เช่า	งานระหว่าง ก่อสร้าง	รวม
ราคาทุน								
ณ วันที่ 1 มกราคม 2557	429,066	111,323	45,889	936	29,103	43,534	14,864	674,715
ซื้อเพิ่ม	155	5,240	486	-	-	-	31,803	37,684
รับโอนจากสินค้าคงเหลือ	-	3,318	-	-	-	10,679	-	13,997
จำหน่าย	(18,490)	(1,896)	(1,316)	(8)	-	-	-	(21,710)
โอนเข้า(ออก)	27,355	441	(89)	-	-	-	(27,707)	-
ณ วันที่ 31 ธันวาคม 2557	438,086	118,426	44,970	928	29,103	54,213	18,960	704,686
ซื้อเพิ่ม	7,557	4,175	7	-	-	-	32,185	43,924
รับโอนจากสินค้าคงเหลือ	-	2,449	-	-	-	3,029	-	5,478
จำหน่าย	-	(8,886)	(196)	(19)	-	-	-	(9,101)
โอนเข้า(ออก)	35,885	523	-	-	-	(140)	(36,268)	-
ณ วันที่ 31 ธันวาคม 2558	481,528	116,687	44,781	909	29,103	57,102	14,877	744,987
ค่าเสื่อมราคาสะสม								
ณ วันที่ 1 มกราคม 2557	269,732	83,576	43,178	936	29,103	31,011	-	457,536
ค่าเสื่อมราคาสำหรับปี	42,464	10,420	1,385	-	-	7,954	-	62,223
ค่าเสื่อมราคาสะสม สำหรับส่วนที่จำหน่าย	(9,032)	(1,896)	(1,311)	(8)	-	-	-	(12,247)
ณ วันที่ 31 ธันวาคม 2557	303,164	92,100	43,252	928	29,103	38,965	-	507,512
ค่าเสื่อมราคาสำหรับปี	43,835	9,945	898	-	-	8,725	-	63,403
ค่าเสื่อมราคาสะสม สำหรับส่วนที่จำหน่าย	-	(8,769)	(196)	(19)	-	-	-	(8,984)
สำหรับส่วนที่โอน	-	140	-	-	-	(140)	-	-
ณ วันที่ 31 ธันวาคม 2558	346,999	93,416	43,954	909	29,103	47,550	-	561,931
มูลค่าสุทธิตามบัญชี								
ณ วันที่ 31 ธันวาคม 2557	134,922	26,326	1,718	-	-	15,248	18,960	197,174
ณ วันที่ 31 ธันวาคม 2558	134,529	23,271	827	-	-	9,552	14,877	183,056
ค่าเสื่อมราคาสำหรับปี								
2557 (8.0 ล้านบาท รวมอยู่ในต้นทุนขายและบริการ ส่วนที่เหลือรวมอยู่ในค่าใช้จ่ายในการบริหาร)								62,223
2558 (8.7 ล้านบาท รวมอยู่ในต้นทุนขายและบริการ ส่วนที่เหลือรวมอยู่ในค่าใช้จ่ายในการบริหาร)								63,403

ณ วันที่ 31 ธันวาคม 2558 บริษัทฯ มีอุปกรณ์จำนวนหนึ่งซึ่งตัดค่าเสื่อมราคาหมดแล้วแต่ยังใช้งานอยู่ มูลค่าตามบัญชีก่อนหักค่าเสื่อมราคาสะสมของสินทรัพย์ดังกล่าวมีจำนวนเงินประมาณ 380 ล้านบาท (2557: 352 ล้านบาท)

15.สินทรัพย์ไม่มีตัวตน

สินทรัพย์ไม่มีตัวตนที่เป็นคอมพิวเตอร์ซอฟต์แวร์มีรายละเอียด ดังนี้

(หน่วย: พันบาท)

	2558	2557
ราคาทุน		
ยอดคงเหลือต้นปี	15,729	12,889
ซื้อเพิ่ม	-	2,840
หัก: ค่าตัดจำหน่ายสะสม	(12,702)	(11,327)
มูลค่าสุทธิตามบัญชี	3,027	4,402
ค่าตัดจำหน่ายที่รวมอยู่ในงบกำไรขาดทุนเบ็ดเสร็จสำหรับปี	1,375	1,289

16. เจ้าหนี้การค้าและเจ้าหนี้อื่น

(หน่วย: พันบาท)

	2558	2557
เจ้าหนี้การค้า - กิจกรรมที่เกี่ยวข้องกัน	1,022	8,602
เจ้าหนี้การค้า - กิจกรรมที่ไม่เกี่ยวข้องกัน	546,759	409,679
เจ้าหนี้อื่น - กิจกรรมที่เกี่ยวข้องกัน	1,191	3,120
เจ้าหนี้อื่น - กิจกรรมที่ไม่เกี่ยวข้องกัน	653	5,490
รวมเจ้าหนี้การค้าและเจ้าหนี้อื่น	549,625	426,891

17. สำรองผลประโยชน์ระยะยาวของพนักงาน

จำนวนเงินสำรองผลประโยชน์ระยะยาวของพนักงานซึ่งเป็นเงินขาดเซยพนักงานเมื่อออกจากงานแสดงได้ ดังนี้

(หน่วย: พันบาท)

	2558	2557
สำรองผลประโยชน์ระยะยาวของพนักงานต้นปี	10,450	9,404
ส่วนที่รับรู้ในกำไรหรือขาดทุน:		
ต้นทุนบริการในปัจจุบัน	1,456	660
ต้นทุนดอกเบี้ย	302	386
ส่วนที่รับรู้ในกำไรขาดทุนเบ็ดเสร็จอื่น:		
ขาดทุนจากการประมาณการตามหลักคณิตศาสตร์ประกันภัย		
ส่วนที่เกิดจากการเปลี่ยนแปลงข้อสมมติด้านประชากรศาสตร์	623	-
ส่วนที่เกิดจากการเปลี่ยนแปลงข้อสมมติทางการเงิน	(1,085)	-
ส่วนที่เกิดจากการปรับปรุงจากประสบการณ์	1,081	-
สำรองผลประโยชน์ระยะยาวของพนักงานปลายปี	12,827	10,450

ค่าใช้จ่ายเกี่ยวกับผลประโยชน์ระยะยาวของพนักงานรับรู้ในรายการต่อไปนี้ในส่วนของกำไรหรือขาดทุน

(หน่วย: พันบาท)

	2558	2557
ต้นทุนบริการในปัจจุบัน	1,456	660
ต้นทุนดอกเบี้ย	302	386
รวมค่าใช้จ่ายที่รับรู้ในส่วนของกำไรหรือขาดทุน	1,758	1,046
ค่าใช้จ่ายดังกล่าวรับรู้ในรายการต่อไปนี้ในส่วนของกำไรหรือขาดทุน		
ค่าใช้จ่ายในการบริหาร	1,758	1,046

บริษัทฯ คาดว่าจะจ่ายชำระผลประโยชน์ระยะยาวของพนักงานภายใน 1 ปีข้างหน้า เป็นจำนวนประมาณ 0.5 ล้านบาท (2557: ไม่มี)

ณ วันที่ 31 ธันวาคม 2558 ระยะเวลาเฉลี่ยถ่วงน้ำหนักในการจ่ายชำระผลประโยชน์ระยะยาวของพนักงานของบริษัทฯ ประมาณ 9 ปี (31 ธันวาคม 2557: 13 ปี)

สมมติฐานที่สำคัญในการประมาณการตามหลักคณิตศาสตร์ประกันภัย ณ วันประเมินสรุปได้ ดังนี้

(หน่วย: ร้อยละต่อปี)

	2558	2557
อัตราคิดลด	2.73	4.10
อัตราการขึ้นเงินเดือน (ขึ้นกับช่วงอายุ)	3	3-8
อัตราการเปลี่ยนแปลงในจำนวนพนักงาน (ขึ้นกับช่วงอายุ)	8-36	10-30

ผลกระทบของการเปลี่ยนแปลงสมมติฐานที่สำคัญต่อมูลค่าปัจจุบันของภาระผูกพันผลประโยชน์ระยะยาวของพนักงาน ณ วันที่ 31 ธันวาคม 2558 สรุปได้ ดังนี้

(หน่วย: ล้านบาท)

	เพิ่มขึ้น 1%	ลดลง 1%
อัตราคิดลด	(0.72)	0.82
อัตราการขึ้นเงินเดือน	0.83	(0.75)
อัตราการเปลี่ยนแปลงในจำนวนพนักงาน	(0.78)	0.42

18. ใบสำคัญแสดงสิทธิ

เมื่อวันที่ 30 มีนาคม 2555 ที่ประชุมสามัญประจำปีของผู้ถือหุ้นของบริษัทฯ ได้มีมติอนุมัติออกใบสำคัญแสดงสิทธิที่จะซื้อหุ้นสามัญของบริษัทฯ จำนวน 17.4 ล้านหน่วย โดยไม่คิดมูลค่า โดยจะจัดสรรให้แก่กรรมการและ/หรือพนักงานที่ได้รับการจัดสรรหุ้นของบริษัทฯ เป็นจำนวนไม่เกินกว่า 50 ราย

เมื่อวันที่ 1 มิถุนายน 2555 บริษัทฯ ได้จัดสรรและออกใบสำคัญแสดงสิทธิที่จะซื้อหุ้นสามัญของบริษัทฯ จำนวน 17.4 ล้านหน่วย โดยไม่คิดมูลค่าให้แก่กรรมการและ/หรือพนักงาน อายุของใบสำคัญแสดงสิทธิไม่เกิน 3 ปี นับตั้งแต่วันที่ 1 มิถุนายน 2555 โดยกำหนดวันใช้สิทธิครั้งแรกในวันที่ 30 พฤศจิกายน 2555 และวันใช้สิทธิครั้งสุดท้ายในวันที่ 31 พฤษภาคม 2558

ใบสำคัญแสดงสิทธิดังกล่าวมีสิทธิที่จะซื้อหุ้นสามัญได้ในอัตราการใช้สิทธิของใบสำคัญแสดงสิทธิ 1 หน่วย ต่อ 1 หุ้นสามัญ ในราคา 11.8 บาทต่อหุ้น โดยสามารถเริ่มใช้สิทธิของใบสำคัญแสดงสิทธิได้ทันทีนับตั้งแต่วันที่ได้รับการจัดสรรใบสำคัญแสดงสิทธิ โดยมีข้อจำกัดการใช้สิทธิ ดังนี้

- หลังจากวันที่ออกใบสำคัญแสดงสิทธิ แต่ไม่เกิน 12 เดือนนับแต่วันที่ได้รับการจัดสรร ผู้ถือใบสำคัญแสดงสิทธิสามารถใช้สิทธิได้ไม่เกินร้อยละ 30 ของจำนวนใบสำคัญแสดงสิทธิที่ได้รับการจัดสรร
- หลังจาก 12 เดือน แต่ไม่เกิน 24 เดือนนับแต่วันที่ได้รับการจัดสรร ผู้ถือใบสำคัญแสดงสิทธิสามารถใช้สิทธิได้ไม่เกินร้อยละ 30 ของจำนวนใบสำคัญแสดงสิทธิที่ได้รับการจัดสรร
- เมื่อพ้น 24 เดือนนับแต่วันที่ได้รับการจัดสรร ผู้ถือใบสำคัญแสดงสิทธิสามารถใช้สิทธิได้โดยไม่จำกัดจำนวนจนกว่าจะครบอายุของใบสำคัญแสดงสิทธิ
- ใบสำคัญแสดงสิทธิที่หลีกเลี่ยงการใช้สิทธิหรือไม่ได้ใช้สิทธิในวันกำหนดการใช้สิทธิใดๆ สามารถสะสมเพื่อนำไปใช้สิทธิได้ในวันกำหนดการใช้สิทธิครั้งต่อไป ตลอดอายุของใบสำคัญแสดงสิทธิ
- ในกรณีกรรมการและ/หรือพนักงานผู้ถือใบสำคัญแสดงสิทธิลาออกหรือพ้นสภาพจากการเป็นกรรมการหรือพนักงานของบริษัทฯ ให้ถือว่าสิทธิของบุคคลดังกล่าวในการใช้สิทธิตามใบสำคัญแสดงสิทธิที่จะซื้อหุ้นสามัญของบริษัทฯ สิ้นสุดลงโดยทันที

บริษัทฯ จะไม่นำใบสำคัญแสดงสิทธิดังกล่าว ไปจดทะเบียนเป็นหลักทรัพย์จดทะเบียนในตลาดหลักทรัพย์แห่งประเทศไทย

ตั้งแต่วันที่อนุญาตให้ใช้สิทธิครั้งแรก (30 พฤศจิกายน 2555) จนถึงวันที่สิ้นสุดการใช้สิทธิ (31 พฤษภาคม 2558) ไม่มีผู้ใช้สิทธิตามใบสำคัญแสดงสิทธิเพื่อซื้อหุ้นสามัญของบริษัทฯ

19. สำรองตามกฎหมาย

ภายใต้บทบัญญัติของมาตรา 116 แห่งพระราชบัญญัติบริษัทมหาชนจำกัด พ.ศ. 2535 บริษัทฯ ต้องจัดสรรกำไรสุทธิประจำปีส่วนหนึ่งไว้เป็นทุนสำรองไม่น้อยกว่าร้อยละ 5 ของกำไรสุทธิประจำปี หักด้วยยอดขาดทุนสะสมยกมา (ถ้ามี) จนกว่าทุนสำรองนี้จะมีจำนวนไม่น้อยกว่าร้อยละ 10 ของทุนจดทะเบียน สำรองตามกฎหมายดังกล่าวไม่สามารถนำไปจ่ายเงินปันผลได้

ณ วันที่ 31 ธันวาคม 2558 และ 2557 บริษัทฯ มีสำรองตามกฎหมายจำนวนร้อยละ 10 ของทุนจดทะเบียนของบริษัทฯ แล้ว

20. รายได้อื่น

(หน่วย: พันบาท)

	งบการเงินที่แสดงเงินลงทุนตามวิธีส่วนได้เสีย และงบการเงินเฉพาะกิจการ	
	2558	2557
รายได้ค่าสนับสนุนการตลาด	37,184	31,898
รายได้ค่ากระจายสินค้า	12,716	10,810
ดอกเบียรับ	8,297	8,222
รายได้ค่าคอมมิชชั่น	2,676	4,091
อื่นๆ	6,526	3,724
รวม	67,399	58,745

21. ค่าใช้จ่ายตามลักษณะ

รายการค่าใช้จ่ายแบ่งตามลักษณะประกอบด้วยรายการค่าใช้จ่ายที่สำคัญดังต่อไปนี้

(หน่วย: พันบาท)

	2558	2557
ซื้อสินค้า	4,792,877	4,528,058
เงินเดือน ค่าแรงและผลประโยชน์อื่นของพนักงาน	158,704	158,300
ค่าเช่าจ่ายตามสัญญาเช่าดำเนินงานและค่าบริการอาคารส่วนกลาง	189,616	210,336
ค่าเสื่อมราคาและค่าตัดจำหน่าย	64,778	63,512
ค่าบริการสาธารณูปโภค	41,226	46,925
ค่าขนส่ง	17,624	20,130
ค่าวัสดุสำนักงาน	6,792	7,440

22. ภาษีเงินได้

รายได้ภาษีเงินได้สำหรับปีสิ้นสุดวันที่ 31 ธันวาคม 2558 และ 2557 สรุปได้ ดังนี้

(หน่วย: พันบาท)

	งบการเงินที่แสดงเงินลงทุนตามวิธีส่วนได้เสีย และงบการเงินเฉพาะกิจการ	
	2558	2557
ภาษีเงินได้ปัจจุบัน:		
ภาษีเงินได้นิติบุคคลสำหรับปี	-	-
ภาษีเงินได้รอการตัดบัญชี:		
ภาษีเงินได้รอการตัดบัญชีจากการเกิดผลแตกต่างชั่วคราว และการกลับรายการผลแตกต่างชั่วคราว	(474)	(945)
รายได้ภาษีเงินได้ที่แสดงอยู่ในงบกำไรขาดทุนเบ็ดเสร็จ	(474)	(945)

จำนวนภาษีเงินได้ที่เกี่ยวข้องกับส่วนประกอบแต่ละส่วนของกำไรขาดทุนเบ็ดเสร็จอื่นสำหรับปีสิ้นสุดวันที่ 31 ธันวาคม 2558 และ 2557 สรุปได้ ดังนี้

(หน่วย: พันบาท)

	งบการเงินที่แสดงเงินลงทุนตามวิธีส่วนได้เสีย และงบการเงินเฉพาะกิจการ	
	2558	2557
ภาษีเงินได้รอการตัดบัญชีที่เกี่ยวข้องกับผลขาดทุนจากการประมาณการตามหลักคณิตศาสตร์ประกันภัย	(124)	-

ภาษีเงินได้รอการตัดบัญชีที่เกี่ยวข้องกับผลขาดทุนจากการประมาณการตามหลักคณิตศาสตร์ประกันภัย

(124)

-

รายการกระทบยอดระหว่างกำไร(ขาดทุน)ทางบัญชีกับรายได้ภาษีเงินได้มี ดังนี้

(หน่วย: พันบาท)

	งบการเงินที่แสดงเงินลงทุนตามวิธีส่วนได้เสีย		งบการเงินเฉพาะกิจการ	
	สำหรับปีสิ้นสุดวันที่ 31 ธันวาคม 2558	สำหรับปีสิ้นสุดวันที่ 31 ธันวาคม 2557	สำหรับปีสิ้นสุดวันที่ 31 ธันวาคม 2558	สำหรับปีสิ้นสุดวันที่ 31 ธันวาคม 2557
กำไร(ขาดทุน)ทางบัญชีก่อนภาษีเงินได้นิติบุคคล	21,870	(12,276)	21,957	(15,242)
อัตราภาษีเงินได้นิติบุคคล	20%	20%	20%	20%
กำไร(ขาดทุน)ทางบัญชีก่อนภาษีเงินได้นิติบุคคล คูณอัตราภาษี	4,374	(2,455)	4,391	(3,048)
ผลกระทบทางภาษีสำหรับ:				
ค่าใช้จ่ายต้องห้าม	47	172	47	172
รายได้ที่ได้รับยกเว้นภาษี	(447)	(971)	(464)	(378)
รวม	(400)	(799)	(417)	(206)
สินทรัพย์ภาษีเงินได้รอการตัดบัญชีที่ไม่รับรู้ เพิ่มขึ้น(ลดลง)	(4,448)	2,309	(4,448)	2,309
รายได้ภาษีเงินได้ที่แสดงอยู่ในงบกำไรขาดทุนเบ็ดเสร็จ	(474)	(945)	(474)	(945)

ส่วนประกอบของสินทรัพย์ภาษีเงินได้รอการตัดบัญชี ประกอบด้วยรายการดังต่อไปนี้

(หน่วย: พันบาท)

	งบแสดงฐานะการเงิน	
	งบการเงินที่แสดงเงินลงทุนตามวิธีส่วนได้เสีย และงบการเงินเฉพาะกิจการ	
	ณ วันที่ 31 ธันวาคม 2558	ณ วันที่ 31 ธันวาคม 2557
สินทรัพย์ภาษีเงินได้รอการตัดบัญชี		
ค่าเผื่อการลดลงของมูลค่าสินค้าคงเหลือ	1,969	2,156
ค่าเสื่อมราคาสะสม - สินทรัพย์เพื่อการให้เช่า	1,570	1,261
สำรองผลประโยชน์ระยะยาวของพนักงาน	2,565	2,090
รวม	6,104	5,507

ณ วันที่ 31 ธันวาคม 2558 บริษัทฯ มีผลขาดทุนทางภาษีที่ยังไม่ได้ใช้จำนวน 17 ล้านบาท (2557: 40 ล้านบาท) บริษัทฯ ไม่ได้บันทึกสินทรัพย์ภาษีเงินได้รอการตัดบัญชีสำหรับผลขาดทุนทางภาษีดังกล่าว เนื่องจาก บริษัทฯ พิจารณาแล้วเห็นว่ายังมีความไม่แน่นอนทางการเมืองและเศรษฐกิจในอนาคตที่จะทำให้มั่นใจว่าบริษัทฯ จะสามารถนำผลขาดทุนทางภาษีที่ยังไม่ได้ใช้ข้างต้นมาใช้ประโยชน์ได้

รายละเอียดวันสิ้นสุดระยะเวลาการให้ประโยชน์ของรายการขาดทุนทางภาษีที่ยังไม่ได้ใช้แสดงได้ดังนี้

(หน่วย: พันบาท)

	งบการเงินที่แสดงเงินลงทุนตามวิธีส่วนได้เสียและงบ การเงินเฉพาะกิจการ	
	2558	2557
31 ธันวาคม 2561	5,812	28,054
31 ธันวาคม 2562	11,544	11,544
	17,356	39,598

23. กำไรต่อหุ้น

กำไร(ขาดทุน)ต่อหุ้นขั้นพื้นฐานคำนวณโดยหารกำไร(ขาดทุน)สำหรับปีที่เป็นของผู้ถือหุ้นของบริษัทฯ (ไม่รวมกำไรขาดทุนเบ็ดเสร็จอื่น) ด้วยจำนวนถัวเฉลี่ยถ่วงน้ำหนักของหุ้นสามัญที่ออกอยู่ในระหว่างปี

กำไร(ขาดทุน)ต่อหุ้นปรับลดคำนวณโดยหารกำไร(ขาดทุน)สำหรับปีที่เป็นของผู้ถือหุ้นของบริษัทฯ (ไม่รวมกำไรขาดทุนเบ็ดเสร็จอื่น) ด้วยผลรวมของจำนวนถัวเฉลี่ยถ่วงน้ำหนักของหุ้นสามัญที่ออกอยู่ในระหว่างปีกับจำนวนถัวเฉลี่ยถ่วงน้ำหนักของหุ้นสามัญที่บริษัทฯ อาจต้องออกเพื่อแปลงหุ้นสามัญเทียบเท่าปรับลดทั้งสิ้นให้เป็นหุ้นสามัญ โดยสมมติว่าได้มีการแปลงเป็นหุ้นสามัญ ณ วันต้นปีหรือ ณ วันออกหุ้นสามัญเทียบเท่า

กำไร(ขาดทุน)ต่อหุ้นขั้นพื้นฐานและกำไร(ขาดทุน)ต่อหุ้นปรับลด แสดงการคำนวณได้ดังนี้

งบการเงินที่แสดงเงินลงทุนตามวิธีส่วนได้เสีย					
สำหรับปีสิ้นสุดวันที่ 31 ธันวาคม					
กำไร		จำนวนหุ้นสามัญ		กำไร	
(ขาดทุน)สำหรับปี		ถัวเฉลี่ยถ่วงน้ำหนัก		(ขาดทุน)ต่อหุ้น	
2558	2557	2558	2557	2558	2557
(พันบาท)	(พันบาท)	(พันหุ้น)	(พันหุ้น)	(บาท)	(บาท)

กำไร(ขาดทุน)ต่อหุ้นขั้นพื้นฐาน

กำไร(ขาดทุน)ส่วนที่เป็นของผู้ถือหุ้นของบริษัทฯ 22,344 (11,331) 349,399 349,399 0.064 (0.032)

ผลกระทบของหุ้นสามัญเทียบเท่าปรับลด

ใบสำคัญแสดงสิทธิที่จะซื้อหุ้นสามัญที่ออกให้แก่
กรรมการและพนักงานของบริษัทฯ (ESOP)

- - - -

กำไร(ขาดทุน)ต่อหุ้นปรับลด

กำไร(ขาดทุน)ที่เป็นของผู้ถือหุ้นสามัญ สมมติว่ามีการใช้สิทธิ
ซื้อหุ้นสามัญจากใบสำคัญแสดงสิทธิ

22,344 (11,331) 349,399 349,399 0.064 (0.032)

งบการเงินเฉพาะกิจการ					
สำหรับปีสิ้นสุดวันที่ 31 ธันวาคม					
กำไร		จำนวนหุ้นสามัญ		กำไร	
(ขาดทุน)สำหรับปี		ถัวเฉลี่ยถ่วงน้ำหนัก		(ขาดทุน)ต่อหุ้น	
2558	2557	2558	2557	2558	2557
(พันบาท)	(พันบาท)	(พันหุ้น)	(พันหุ้น)	(บาท)	(บาท)

กำไร(ขาดทุน)ต่อหุ้นขั้นพื้นฐาน

กำไร(ขาดทุน)ส่วนที่เป็นของผู้ถือหุ้นของบริษัทฯ 22,430 (14,297) 349,399 349,399 0.064 (0.041)

ผลกระทบของหุ้นสามัญเทียบเท่าปรับลด

ใบสำคัญแสดงสิทธิที่จะซื้อหุ้นสามัญที่ออกให้แก่
กรรมการและพนักงานของบริษัทฯ (ESOP)

- - - -

กำไร(ขาดทุน)ต่อหุ้นปรับลด

กำไร(ขาดทุน)ที่เป็นของผู้ถือหุ้นสามัญ สมมติว่ามี
การใช้สิทธิซื้อหุ้นสามัญจากใบสำคัญแสดงสิทธิ

22,430 (14,297) 349,399 349,399 0.064 (0.041)

ไม่มีผลกระทบของหุ้นสามัญเทียบเท่า (ใบสำคัญแสดงสิทธิ) ต่อการคำนวณกำไร(ขาดทุน)ต่อหุ้นสำหรับปี เนื่องจากราคาใช้สิทธิตามใบสำคัญแสดงสิทธิสูงกว่าราคาของหุ้น จึงไม่มีการใช้สิทธิตามใบสำคัญแสดงสิทธิที่จะซื้อหุ้นสามัญ และใบสำคัญแสดงสิทธิได้หมดอายุการใช้สิทธิแล้วเมื่อวันที่ 31 พฤษภาคม 2558

24. การเสนอข้อมูลทางการเงินจำแนกตามส่วนงาน

ข้อมูลส่วนงานดำเนินงานที่น่าเสนอนี้สอดคล้องกับรายงานภายในของบริษัทฯ ที่ผู้มีอำนาจตัดสินใจสูงสุดด้านการดำเนินงานได้รับและสอบทานอย่างสม่ำเสมอเพื่อใช้ในการตัดสินใจในการจัดสรรทรัพยากรให้กับส่วนงานและประเมินผลการดำเนินงานของส่วนงาน

บริษัทฯ ดำเนินกิจการในส่วนงานทางธุรกิจเดียวคือการจำหน่ายเครื่องคอมพิวเตอร์และอุปกรณ์ต่างๆเกี่ยวกับคอมพิวเตอร์ และดำเนินธุรกิจในส่วนงานทางภูมิศาสตร์เดียวคือในประเทศไทย ดังนั้นรายได้ กำไร และสินทรัพย์ทั้งหมดที่แสดงในงบการเงินจึงเกี่ยวข้องกับส่วนงานธุรกิจและส่วนงานทางภูมิศาสตร์ตามที่กล่าวไว้

25. กองทุนสำรองเลี้ยงชีพ

บริษัทฯ และพนักงานบริษัทฯ ได้ร่วมกันจัดตั้งกองทุนสำรองเลี้ยงชีพขึ้นตามพระราชบัญญัติกองทุนสำรองเลี้ยงชีพ พ.ศ. 2530 โดยบริษัทฯ และพนักงานจะจ่ายสมทบเข้ากองทุนเป็นรายเดือนในอัตราร้อยละ 5 ของเงินเดือน กองทุนสำรองเลี้ยงชีพนี้บริหารโดยบริษัท หลักทรัพย์จัดการกองทุนไทยพาณิชย์ จำกัด และจะจ่ายให้แก่พนักงานเมื่อพนักงานนั้นออกจากงานตามระเบียบว่าด้วยกองทุนของบริษัทฯ ในระหว่างปี 2558 บริษัทฯ รับรู้เงินสมทบดังกล่าวเป็นค่าใช้จ่ายจำนวน 1.5 ล้านบาท (2557: 1.1 ล้านบาท)

26. ภาระผูกพันและหนี้สินที่อาจเกิดขึ้น

26.1 ภาระผูกพันเกี่ยวกับสัญญาเช่าดำเนินงานและสัญญาบริการ

บริษัทฯ ได้เข้าทำสัญญาเช่าดำเนินงานและสัญญาบริการที่เกี่ยวข้องกับการเช่าอาคารสำนักงาน คลังสินค้า และพื้นที่สาขา อายุคงเหลือของสัญญามีระยะเวลาตั้งแต่ 1 ถึง 4 ปี

บริษัทฯ มีจำนวนเงินขั้นต่ำที่ต้องจ่ายในอนาคตทั้งสิ้นภายใต้สัญญาเช่าดำเนินงานและสัญญาบริการ ดังนี้

(หน่วย: ล้านบาท)

	ณ วันที่ 31 ธันวาคม	
	2558	2557
จ่ายชำระ		
ภายใน 1 ปี	176	185
1 ถึง 5 ปี	136	117

26.2 การค้าประกัน

ณ วันที่ 31 ธันวาคม 2558 มีหนังสือค้ำประกันที่ออกโดยธนาคารในนามบริษัทฯ เหลืออยู่เป็นจำนวนประมาณ 24 ล้านบาท (2557: 19 ล้านบาท) และ 200,000 เหรียญสหรัฐฯ หรือเทียบเท่าประมาณ 7.2 ล้านบาท (2557: 200,000 เหรียญสหรัฐฯ หรือเทียบเท่าประมาณ 6.6 ล้านบาท) ซึ่งเกี่ยวข้องกับภาระผูกพันเพื่อการค้ำประกันการซื้อสินค้าและบริการซึ่งเป็นไปตามปกติธุรกิจของบริษัทฯ

27. เครื่องมือทางการเงิน

27.1 นโยบายการบริหารความเสี่ยง

เครื่องมือทางการเงินที่สำคัญของบริษัทฯ ตามที่นิยามอยู่ในมาตรฐานการบัญชีฉบับที่ 107 “การแสดงผลรายการและการเปิดเผยข้อมูลสำหรับเครื่องมือทางการเงิน” ประกอบด้วย เงินสดและรายการเทียบเท่าเงินสด เงินลงทุนชั่วคราว ลูกหนี้การค้าและลูกหนี้อื่นและเจ้าหนี้การค้าและเจ้าหนี้อื่น บริษัทฯ มีความเสี่ยงที่เกี่ยวข้องกับเครื่องมือทางการเงินดังกล่าว และมีนโยบายในการบริหารความเสี่ยง ดังนี้

ความเสี่ยงด้านการให้สินเชื่อ

บริษัทฯ มีความเสี่ยงด้านการให้สินเชื่อที่เกี่ยวข้องกับลูกหนี้การค้าและลูกหนี้อื่น ฝ่ายบริหารควบคุมความเสี่ยงนี้โดยการกำหนดให้มีนโยบายและวิธีการในการควบคุมสินเชื่อที่เหมาะสม ดังนั้นบริษัทฯ จึงไม่คาดว่าจะได้รับความเสียหายที่เป็นสาระสำคัญจากการให้สินเชื่อ นอกจากนี้ การให้สินเชื่อของบริษัทฯ ไม่มีการกระจุกตัวเนื่องจากบริษัทฯ มีฐานของลูกค้าที่หลากหลายและมีอยู่จำนวนมาก ราย จำนวนเงินสูงสุดที่บริษัทฯ อาจต้องสูญเสียจากการให้สินเชื่อคือมูลค่าตามบัญชีของลูกค้าและลูกหนี้อื่นที่แสดงอยู่ในงบแสดงฐานะการเงิน

ความเสี่ยงจากอัตราดอกเบี้ย

บริษัทฯ มีความเสี่ยงจากอัตราดอกเบี้ยที่สำคัญอันเกี่ยวข้องกับเงินฝากสถาบันการเงิน อย่างไรก็ตาม เนื่องจากสินทรัพย์และหนี้สินทางการเงินส่วนใหญ่มีอัตราดอกเบี้ยที่ปรับขึ้นลงตามอัตราตลาด หรือมีอัตราดอกเบี้ยคงที่ซึ่งใกล้เคียงกับอัตราตลาดในปัจจุบัน ความเสี่ยงจากอัตราดอกเบี้ยของบริษัทฯ จึงอยู่ในระดับต่ำ

สินทรัพย์และหนี้สินทางการเงินที่สำคัญสามารถจัดตามประเภทอัตราดอกเบี้ย และสำหรับสินทรัพย์และหนี้สินทางการเงินที่มีอัตราดอกเบี้ยคงที่สามารถแยกตามวันที่ครบกำหนด หรือวันที่มีการกำหนดอัตราดอกเบี้ยใหม่ (หากวันที่มีการกำหนดอัตราดอกเบี้ยใหม่ถึงก่อน) ได้ดังนี้

(หน่วย: ล้านบาท)

	ณ วันที่ 31 ธันวาคม 2558				อัตราดอกเบี้ย ที่แท้จริง (ร้อยละต่อปี)
	อัตราดอกเบี้ย คงที่ภายใน 1 ปี	อัตราดอกเบี้ย ปรับขึ้นลง ตามราคาตลาด	ไม่มีอัตรา ดอกเบี้ย	รวม	
สินทรัพย์ทางการเงิน					
เงินสดและรายการเทียบเท่าเงินสด	-	70	17	87	0.10 - 0.80
เงินลงทุนชั่วคราว	381	-	-	381	1.75 - 2.00
ลูกหนี้การค้าและลูกหนี้อื่น	-	-	158	158	-
	381	70	175	626	
หนี้สินทางการเงิน					
เจ้าหนี้การค้าและเจ้าหนี้อื่น	-	-	550	550	
	-	-	550	550	

(หน่วย: ล้านบาท)

	ณ วันที่ 31 ธันวาคม 2557				อัตราดอกเบี้ย ที่แท้จริง (ร้อยละต่อปี)
	อัตราดอกเบี้ย คงที่ภายใน 1 ปี	อัตราดอกเบี้ย ปรับขึ้นลง ตามราคาตลาด	ไม่มีอัตรา ดอกเบี้ย	รวม	
สินทรัพย์ทางการเงิน					
เงินสดและรายการเทียบเท่าเงินสด	-	163	10	173	0.30 - 1.13
เงินลงทุนชั่วคราว	258	-	-	258	2.35 - 3.00
ลูกหนี้การค้าและลูกหนี้อื่น	-	-	139	139	
	258	163	149	570	
หนี้สินทางการเงิน					
เจ้าหนี้การค้าและเจ้าหนี้อื่น	-	-	427	427	
	-	-	427	427	

ความเสี่ยงจากอัตราแลกเปลี่ยน

บริษัทฯ มีความเสี่ยงจากอัตราแลกเปลี่ยนที่สำคัญอันเกี่ยวเนื่องจากการซื้อสินค้าเป็นเงินตราต่างประเทศ บริษัทฯ ได้ตกลงทำสัญญาซื้อเงินตราต่างประเทศล่วงหน้า ซึ่งส่วนใหญ่มีอายุสัญญาไม่เกินหนึ่งปีเพื่อใช้เป็นเครื่องมือในการบริหารความเสี่ยง

บริษัทฯ มียอดคงเหลือของหนี้สินทางการเงินที่เป็นสกุลเงินตราต่างประเทศ ดังนี้

สกุลเงิน	หนี้สินทางการเงิน		อัตราแลกเปลี่ยน - อัตราขาย	
	ณ วันที่ 31 ธันวาคม		ณ วันที่ 31 ธันวาคม	
	2558	2557	2558	2557
	(ล้านบาท)	(ล้านบาท)	(บาทต่อหน่วยเงินตราต่างประเทศ)	
เหรียญสหรัฐอเมริกา	0.31	0.40	36.2538	33.1132

บริษัทฯ มีสัญญาซื้อขายเงินตราต่างประเทศล่วงหน้าคงเหลือ ดังนี้

ณ วันที่ 31 ธันวาคม 2558			
สกุลเงิน	จำนวนที่ซื้อ	อัตราแลกเปลี่ยนตามสัญญา ของจำนวนที่ซื้อ	วันครบกำหนด ตามสัญญา
	(ล้านบาท)	(บาทต่อหน่วยเงินตราต่างประเทศ)	
เหรียญสหรัฐอเมริกา	0.17	35.802 - 36.170	มกราคม 2559

ณ วันที่ 31 ธันวาคม 2557			
สกุลเงิน	จำนวนที่ซื้อ	อัตราแลกเปลี่ยนตามสัญญา ของจำนวนที่ซื้อ	วันครบกำหนด ตามสัญญา
	(ล้านบาท)	(บาทต่อหน่วยเงินตราต่างประเทศ)	
เหรียญสหรัฐอเมริกา	0.27	33.10	มกราคม 2558

27.2 มูลค่ายุติธรรมของเครื่องมือทางการเงิน

เนื่องจากเครื่องมือทางการเงินส่วนใหญ่ของบริษัทฯ จัดอยู่ในประเภทระยะสั้น บริษัทฯ จึงประมาณมูลค่ายุติธรรมของเครื่องมือทางการเงินใกล้เคียงกับมูลค่าตามบัญชีที่แสดงในงบแสดงฐานะการเงิน

28. การบริหารจัดการทุน

วัตถุประสงค์ในการบริหารจัดการทุนที่สำคัญของบริษัทฯ คือการจัดให้มีซึ่งโครงสร้างทางการเงินที่เหมาะสมและการดำรงไว้ซึ่งความสามารถในการดำเนินธุรกิจอย่างต่อเนื่อง

บริษัทฯ บริหารจัดการสถานะของทุนโดยใช้อัตราส่วนหนี้สินต่อทุน (Debt-to-Equity Ratio) ณ วันที่ 31 ธันวาคม 2558 บริษัทฯ มีอัตราส่วนหนี้สินต่อทุนเท่ากับ 0.60:1 (2557: 0.50:1)

29. การอนุมัติงบการเงิน

งบการเงินนี้ได้รับอนุมัติให้ออกโดยกรรมการผู้มีอำนาจของบริษัทฯ เมื่อวันที่ 23 กุมภาพันธ์ 2559



หลักการกำกับ ดูแลกิจการที่ดี

การกำกับดูแลกิจการ

บริษัทฯ ได้ให้ความสำคัญกับการดำเนินงานภายใต้หลักธรรมาภิบาล โดยคณะกรรมการบริษัทฯ มีความมุ่งมั่นที่จะปฏิบัติตามมาตรฐานการกำกับดูแลที่ดี โดยจะปฏิบัติตามแนวทางปฏิบัติที่ดีของกรรมการบริษัทฯ จดทะเบียนตามที่ตลาดหลักทรัพย์ได้กำหนดไว้ในข้อพึงปฏิบัติที่ดีสำหรับกรรมการบริษัทจดทะเบียน (Code of Best Practice for Directors of Listed Companies)

นอกจากนี้ บริษัทฯ ยังนำหลักการการกำกับดูแลกิจการที่ดี สำหรับบริษัทจดทะเบียนปี 2549 (The Principles of Good Corporate Governance for Listed Companies 2006) เป็นแนวทางในการดำเนินงานของบริษัทฯ เพื่อประโยชน์ต่อการดำเนินธุรกิจของบริษัทฯ และเป็นการเสริมสร้างความโปร่งใสและประสิทธิภาพของฝ่ายจัดการ อันจะสร้างความเชื่อมั่นให้เกิดขึ้นแก่ผู้ถือหุ้น ผู้ลงทุนและผู้ที่เกี่ยวข้องทุกฝ่าย

นโยบายการกำกับดูแลกิจการ

คณะกรรมการบริษัทฯ ให้ความสำคัญอย่างยิ่งในการปฏิบัติตามหลักธรรมาภิบาลและข้อพึงปฏิบัติที่ดี สำหรับคณะกรรมการบริษัทจดทะเบียน ตามแนวทางของตลาดหลักทรัพย์แห่งประเทศไทย และสำนักงานคณะกรรมการกำกับหลักทรัพย์และตลาดหลักทรัพย์ ซึ่งสอดคล้องกับบรรษัทภิบาลของบริษัทฯ ได้แก่ การปฏิบัติ อย่างเป็นธรรมต่อผู้มีส่วนเกี่ยวข้องทุกฝ่าย การกำหนดแนวปฏิบัติอย่างชัดเจนเกี่ยวกับโครงสร้าง องค์กรประกอบ หน้าที่ความรับผิดชอบ ความเป็นอิสระและการปฏิบัติงานของคณะกรรมการ การเปิดเผยข้อมูลอย่างโปร่งใสและมีระบบการบริหารความเสี่ยงที่รัดกุม

1. สิทธิของผู้ถือหุ้น

ในปี 2558 บริษัทฯ ได้จัดให้มีการประชุมสามัญประจำปีผู้ถือหุ้น โดยจัดขึ้นภายใน 4 เดือน นับแต่วันสิ้นสุดรอบปีบัญชีของบริษัทฯ ซึ่งบริษัทฯ ได้นำรายละเอียดจดหมายเชิญประชุมผู้ถือหุ้นพร้อมทั้งเอกสารประกอบการประชุมแต่ละวาระเผยแพร่ผ่านทางเว็บไซต์ของบริษัทฯ ก่อนวันประชุม 1 เดือน เพื่อให้ผู้ถือหุ้นมีเวลาเพียงพอ ในการทำความเข้าใจเกี่ยวกับเรื่องสำคัญรวมทั้งได้จัดส่งจดหมายเชิญประชุมผู้ถือหุ้นพร้อมทั้งข้อมูลประกอบการประชุมแต่ละวาระแผนที่ของสถานที่จัดประชุมและรายงานประจำปีให้ผู้ถือหุ้นล่วงหน้าก่อนวันประชุมไม่น้อยกว่า 21 วัน และได้ลงประกาศหนังสือพิมพ์แจ้งกำหนดวัน เวลา สถานที่ประชุม และวาระการประชุมติดต่อกัน เป็นเวลา 3 วันก่อนวันประชุม ทั้งนี้ มีกรรมการเข้าร่วมประชุมผู้ถือหุ้นประจำปี 2558 รวม 10 ท่าน ประกอบด้วย ประธานกรรมการ กรรมการ และประธานคณะผู้บริหาร ประธานกรรมการตรวจสอบ กรรมการตรวจสอบ

ก่อนเริ่มประชุมผู้ถือหุ้น ประธานที่ประชุมประกาศจำนวนผู้ถือหุ้นหรือผู้รับมอบฉันทะและจำนวนหุ้นของผู้ที่มาร่วมประชุมให้ที่ประชุมทราบและได้แจ้งวิธีการลงคะแนนและนับคะแนนแล้วจึงดำเนินการประชุมตามวาระที่กำหนด ซึ่งผู้ถือหุ้นทุกรายสามารถลงคะแนนได้อย่างเท่าเทียมกัน โดยจัดสรรเวลาให้เพียงพอ เพื่อเปิดโอกาสให้ซักถาม แสดงความคิดเห็นและเสนอข้อแนะนำต่าง ๆ ต่อกรรมการ ผู้บริหารระดับสูงเกี่ยวกับการดำเนินงานของบริษัทฯ

นอกจากนี้ เลขานุการบริษัทได้จัดบันทึกประเด็นซักถามและข้อคิดเห็นที่สำคัญและเหมาะสมไว้ในรายงานการประชุม การจัดทำรายงานการประชุมดำเนินการแล้วเสร็จภายใน 14 วันนับจากวันประชุม และบริษัทฯ ได้เผยแพร่รายงานการประชุมผู้ถือหุ้นบนเว็บไซต์ของบริษัทฯ

2. การปฏิบัติต่อผู้ถือหุ้นอย่างเท่าเทียมกัน

คณะกรรมการบริษัทฯ มีนโยบายในการกำกับดูแลให้ผู้ถือหุ้นได้รับการปฏิบัติ และปกป้องสิทธิขั้นพื้นฐานที่ได้กล่าวไว้แล้วในหลักข้อแรกอย่างเท่าเทียมกัน โดยกระบวนการจัดประชุมผู้ถือหุ้นสนับสนุนให้ผู้ถือหุ้นทุกรายเข้าประชุมได้สะดวก เปิดโอกาสให้มีการมอบฉันทะได้โดยเสนอมทางเลือกให้ผู้ถือหุ้นสามารถมอบฉันทะให้แก่กรรมการอิสระได้ พร้อมทั้งการจัดสรรเวลาอย่างเหมาะสม เพื่อส่งเสริมให้ผู้ถือหุ้นมีโอกาสในการแสดงความคิดเห็น และตั้งคำถามใด ๆ อย่างเท่าเทียมกันในที่ประชุม ตามระเบียบวาระการประชุม โดยคณะกรรมการบริษัทฯ จะไม่เพิ่มวาระการประชุมที่ไม่ได้แจ้งเป็นการล่วงหน้าโดยไม่จำเป็น โดยเฉพาะวาระสำคัญที่ผู้ถือหุ้นต้องใช้เวลาการศึกษาข้อมูลก่อนตัดสินใจ นอกจากนี้ บริษัทฯ ยังเปิดโอกาสให้ผู้ถือหุ้นรายย่อยเสนอเรื่องเพื่อบรรจุเป็นวาระการประชุมหรือเสนอชื่อบุคคลที่มีคุณสมบัติตามหลักเกณฑ์ที่บริษัทฯ กำหนด เพื่อรับการพิจารณาเลือกตั้งเป็นกรรมการตั้งแต่การประชุมสามัญผู้ถือหุ้นประจำปี 2552 โดยผู้ถือหุ้นรายย่อยสามารถเสนอมวาระการประชุมหรือเสนอชื่อบุคคลเพื่อเป็นกรรมการได้ในเดือนธันวาคมเป็นระยะเวลา 1 เดือน ซึ่งในการประชุมสามัญผู้ถือหุ้นประจำปี 2558 ไม่มีผู้ถือหุ้นรายย่อยเสนอเรื่องเพื่อบรรจุเป็นวาระการประชุมหรือเสนอชื่อบุคคลเพื่อเป็นกรรมการ

บริษัทฯ ปฏิบัติตามกฎหมายเกณฑ์ของตลาดหลักทรัพย์แห่งประเทศไทย และสำนักงานคณะกรรมการกำกับหลักทรัพย์และตลาดหลักทรัพย์ในเรื่องความขัดแย้งของผลประโยชน์อย่างเคร่งครัด โดยคณะกรรมการบริษัทฯ ให้ความสำคัญในการจัดการความขัดแย้งของผลประโยชน์ของผู้เกี่ยวข้องอย่างรอบคอบเป็นธรรมและโปร่งใส และมีการเปิดเผยข้อมูลดังกล่าวอย่างครบถ้วนชัดเจนและทันเวลา เพื่อผลประโยชน์ของบริษัทฯ เป็นสำคัญ นอกจากนี้ บริษัทฯ ยังมีนโยบายกำกับดูแลการใช้ข้อมูลภายใน โดยกำหนดไว้ในระเบียบข้อบังคับบริษัทฯ พร้อมมีบทลงโทษในการที่ผู้บริหารหรือพนักงานนำข้อมูลภายในของบริษัทฯ ไปเปิดเผยต่อสาธารณะหรือนำไปใช้ประโยชน์ส่วนตัว รวมทั้งยังมีการเปิดเผยโครงสร้างการถือหุ้นของบริษัทฯ ไว้ในรายงานประจำปีและเปิดเผยการถือหุ้นของบริษัทฯ ของคณะกรรมการและผู้บริหารระดับสูงอย่างครบถ้วนอีกด้วย

3. บทบาทของผู้มีส่วนได้เสีย

บริษัทฯ ดำเนินธุรกิจโดยยึดมั่นในความรับผิดชอบต่อผู้มีส่วนเกี่ยวข้องทุกฝ่าย เพื่อประโยชน์ร่วมกันอย่างยั่งยืน โดยคณะกรรมการบริษัทฯ ได้กำกับดูแลให้ระบบการบริหารจัดการที่เชื่อมั่นได้ว่า บริษัทฯ รับผิดชอบต่อผู้มีส่วนเกี่ยวข้องทุกฝ่ายด้วยความเสมอภาคอย่างเคร่งครัด ทั้งผู้ถือหุ้น พนักงาน ลูกค้า คู่ค้า เจ้าหนี้ คู่แข่งขัน และสังคม รวมทั้งได้กำหนดเป็นลายลักษณ์อักษรชัดเจนในจริยธรรมทางธุรกิจของบริษัทฯ เพื่อเป็นแนวทางปฏิบัติแก่พนักงานทุกคน

ตามรายงานการประชุมคณะกรรมการบริษัท ครั้งที่ 3/2546 เมื่อวันที่ 5 มีนาคม 2546 ได้มีการกำหนดแนวทางปฏิบัติเกี่ยวกับจริยธรรมทางธุรกิจ เพื่อให้กรรมการ ผู้บริหาร และพนักงานทุกคนได้ทราบถึงมาตรฐานการปฏิบัติที่องค์กรคาดหวัง ทั้งนี้ คณะกรรมการและฝ่ายบริหารจะให้การสนับสนุนแนวทางปฏิบัติดังกล่าวอย่างเต็มที่ และแจ้งให้พนักงานทุกคนในองค์กรรับทราบดังต่อไปนี้

1. พฤติบัญญัติ

กรรมการ ผู้บริหาร และพนักงานทุกคนพึงใส่ใจเสมอว่าเราจะต้อง

- 1.1 ประพฤติตนเป็นพลเมืองดี มีหน้าที่และความรับผิดชอบต่อปฏิบัติตามกฎหมาย หมั่นประกอบกรรมดีต่อสังคม
- 1.2 ประพฤติดี ดำรงไว้ซึ่งชื่อเสียง และยึดถือกฎข้อบังคับของบริษัทฯ
- 1.3 ปฏิบัติให้บรรลุวัตถุประสงค์ของบริษัทฯ โดยคำนึงถึงข้อพึงปฏิบัติตามหลักการกำกับดูแลกิจการที่ดีของบริษัทฯ ละเว้นการใช้อำนาจหน้าที่เพื่อผลประโยชน์ส่วนตน

2. ข้อพึงปฏิบัติของกรรมการ

นอกเหนือจากพหุติบัญญัติ กรรมการควรคำนึงถึงข้อพึงปฏิบัติของกรรมการ ซึ่งกำหนดไว้เป็นมาตรฐานด้วย

- 2.1 สรรหาผู้บริหารที่มีความสามารถที่เหมาะสมและให้อำนาจผู้บริหารอย่างเพียงพอในการบริหาร และจัดการธุรกิจขององค์กร
- 2.2 ส่งเสริมให้ผู้บริหารและพนักงานปฏิบัติงานภายใต้กรอบจริยธรรมทางธุรกิจที่ได้กำหนดขึ้น
- 2.3 ปฏิบัติหน้าที่อันชอบด้วยกฎหมายด้วยความซื่อสัตย์สุจริต ตัดสินใจดำเนินการใด ๆ ด้วยความเป็นธรรมต่อผู้ถือหุ้นรายใหญ่และรายย่อย เพื่อประโยชน์สูงสุดของผู้ถือหุ้นโดยรวม
- 2.4 ไม่ใช่ข้อมูลภายในเพื่อผลประโยชน์ของตนเองหรือญาติพี่น้องและผู้ที่เกี่ยวข้อง

3. ข้อพึงปฏิบัติของผู้บริหาร

นอกเหนือจากพหุติบัญญัติ ผู้บริหารควรคำนึงถึงข้อพึงปฏิบัติของผู้บริหาร ซึ่งกำหนดไว้เป็นมาตรฐานด้วย

3.1 ผู้บริหารต่อผู้ถือหุ้น

- 3.1.1 ปฏิบัติหน้าที่อันชอบด้วยกฎหมายด้วยความซื่อสัตย์สุจริต ตัดสินใจดำเนินการใด ๆ ด้วยความเป็นธรรมต่อผู้ถือหุ้นรายใหญ่และรายย่อย เพื่อประโยชน์สูงสุดของผู้ถือหุ้นโดยรวม
- 3.1.2 รายงานสถานภาพขององค์กรโดยสม่ำเสมอและครบถ้วนตามความเป็นจริง
- 3.1.3 ปฏิบัติหน้าที่โดยการประยุกต์ความรู้และทักษะการบริหารจัดการอย่างสูงสุดความสามารถในทุกกรณี
- 3.1.4 เสริมสร้างการปฏิบัติหน้าที่โดยมีระบบการดำเนินงานที่มีมาตรฐาน และการควบคุมที่ดีด้วยข้อมูลที่เพียงพอและมีหลักฐานสามารถอ้างอิงได้
- 3.1.5 ไม่แสวงหาประโยชน์ให้ตนเองและผู้เกี่ยวข้อง โดยใช้ข้อมูลใด ๆ ขององค์กรซึ่งยังไม่ได้เปิดเผยต่อสาธารณะ
- 3.1.6 ไม่เปิดเผยข้อมูลลับขององค์กรต่อบุคคลภายนอก
- 3.1.7 ไม่ดำเนินการใด ๆ ในลักษณะที่อาจก่อให้เกิดความขัดแย้งทางผลประโยชน์ต่อองค์กร

3.2 ผู้บริหารต่อพนักงาน

- 3.2.1 ใช้ความเป็นผู้นำประสานงานและดำเนินการโดยใช้ความรู้ ความสามารถในวิชาชีพของทุกคนที่มีอยู่ เพื่อความสัมฤทธิ์ผลขององค์กร
- 3.2.2 ส่งเสริมให้มีการติดต่อประสานงาน และเสริมสร้างบรรยากาศของการทำงานที่ดีมีระเบียบวินัยการทำงานเป็นทีม และความสำนึกดีในหมู่พนักงาน
- 3.2.3 ให้ความสำคัญต่อการพัฒนาความรู้ ความสามารถของพนักงานโดยทั่วถึงและสม่ำเสมอ
- 3.2.4 ปฏิบัติตามกฎหมายและข้อบังคับต่าง ๆ ที่เกี่ยวข้องกับพนักงาน และสื่อสารให้พนักงานทุกคนเข้าใจและสำนึกในสิทธิ หน้าที่ และความรับผิดชอบของตนเองและของบุคคลอื่น
- 3.2.5 การแต่งตั้งและโยกย้ายรวมถึงการให้รางวัลและลงโทษพนักงาน ต้องกระทำด้วยความสุจริตใจ และตั้งอยู่บนพื้นฐานของความรู้ ความสามารถ และความเหมาะสมของพนักงานนั้น ๆ
- 3.2.6 ให้ผลตอบแทนที่เป็นธรรมต่อพนักงาน
- 3.2.7 ปฏิบัติต่อพนักงานด้วยความสุภาพ และให้ความเคารพต่อความเป็นปัจเจกชน และศักดิ์ศรีของความเป็นมนุษย์

3.3 ผู้บริหารต่อลูกค้า คู่ค้า เจ้าหนี้ คู่แข่งขัน และสังคม

- 3.3.1 ให้บริการที่มีคุณภาพ เปิดเผยข้อมูลข่าวสารที่เกี่ยวกับการบริการอย่างครบถ้วน ถูกต้อง ไม่บิดเบือนข้อเท็จจริง
- 3.3.2 ปฏิบัติต่อลูกค้าอย่างเป็นธรรม ไม่เลือกปฏิบัติ หลีกเลี่ยงการให้ข้อมูลอันเป็นความลับของลูกค้า เพื่อผลประโยชน์ของบุคคลที่สาม
- 3.3.3 ปรับปรุงและเสริมสร้างบริการใหม่ ๆ เพื่อให้ลูกค้าเกิดความพึงพอใจ
- 3.3.4 หาแนวทางเสริมสร้างให้เกิดความสัมพันธ์อันดีและยั่งยืนระหว่างองค์กรกับคู่ค้าให้เป็นไปด้วยดี ประกอบด้วยไม่ตรีจิตและพึงพอใจด้วยกันทุกฝ่าย นำมาซึ่งบริการที่มีคุณภาพ ถูกต้อง รวดเร็ว ตรงความต้องการ และประหยัด
- 3.3.5 ต้องปฏิบัติตามนโยบายที่ดีของบริษัท โดยยึดหลักสุจริตธรรม ไม่ให้และไม่รับสินบน ไม่สนับสนุนการกระทำอันผิดกฎหมาย หรือการกระทำอันเป็นภัยต่อเศรษฐกิจหรือความมั่นคงของประเทศ
- 3.3.6 ประพฤติปฏิบัติภายใต้กรอบกติกาการแข่งขันทางการค้าที่ดี
- 3.3.7 หาทางใช้ทรัพยากรธรรมชาติอย่างมีประสิทธิภาพที่สุดโดยให้สูญเสียน้อยที่สุด และพยายามหาสิ่งทดแทนทรัพยากรธรรมชาติที่นำมาใช้ โดยคำนึงถึงสภาวะแวดล้อมทั้งในปัจจุบันและอนาคต
- 3.3.8 อนุรักษ์ ปรับปรุง บำรุงรักษาซึ่งอาคาร สถานที่ และสิ่งแวดล้อมให้ดีขึ้น ให้อยู่ในสภาพที่เรียบร้อย งดงาม และถูกสุขลักษณะ
- 3.3.9 รักษาและปรับปรุงมาตรฐานความปลอดภัย เพื่อขจัดอุบัติเหตุและอันตรายอันอาจเกิดต่อสถานที่และสภาวะแวดล้อมให้เหลือน้อยที่สุด
- 3.3.10 ไม่กระทำการช่วยเหลือ สนับสนุน หรือยอมเป็นเครื่องมือที่จะทำให้เกิดการหลีกเลี่ยงการปฏิบัติตามกฎหมายหรือกฎระเบียบต่าง ๆ
- 3.3.11 ปฏิบัติตามเงื่อนไขการกู้ยืมเงินตามข้อตกลงและหน้าที่ที่พึงมีต่อเจ้าหนี้

4. ข้อพึงปฏิบัติของพนักงาน

นอกเหนือจากพุดติบัญญัติ พนักงานควรคำนึงถึงข้อพึงปฏิบัติของพนักงานซึ่งกำหนดไว้เป็นมาตรฐานด้วย ดังนี้

- 4.1 ปฏิบัติหน้าที่ด้วยความซื่อสัตย์สุจริต และด้วยความมานะอดทน
- 4.2 รักษาความลับของลูกค้า คู่ค้า และองค์การอย่างเคร่งครัด
- 4.3 กระทำต่อผู้ร่วมงานอื่นโดยปราศจากอคติ ช่วยเสริมสร้างการทำงานเป็นทีม และเสริมสร้างความสามัคคีในหมู่พนักงานด้วยกัน
- 4.4 เอาใจใส่ต่อความเป็นอยู่และทุกข์สุขของผู้ร่วมงาน โดยคำนึงถึงการอยู่ร่วมกันอย่างมีความสุขเป็นสำคัญ
- 4.5 เอาใจใส่และปฏิบัติอย่างจริงจังต่อกิจกรรมทั้งปวงที่จะเสริมสร้างคุณภาพ ประสิทธิภาพ และการพัฒนาองค์กรไปสู่ความเป็นเลิศ
- 4.6 ใฝ่หา ปรับปรุง เพิ่มพูนความรู้ ความสามารถของตนอยู่เสมอ
- 4.7 ให้ความเอาใจใส่ และช่วยดำเนินการที่จะรักษาสภาพแวดล้อมในการทำงานให้มีความสะอาดปลอดภัย และน่ารื่นรมย์อยู่เสมอ
- 4.8 ไม่กล่าวร้ายหรือบั่นทอนทั้งทางตรงหรือทางอ้อมต่อเกียรติคุณ ความก้าวหน้าของผู้อื่นหรือองค์กร โดยปราศจากซึ่งข้อมูลความจริง

นอกจากนี้ ในการดำเนินการดูแลผู้มีส่วนได้เสียทุกฝ่าย ได้แก่ ผู้ถือหุ้น ลูกค้า และผู้มีส่วนได้เสียอื่น ๆ ดังกล่าวข้างต้นแล้ว บริษัทฯ ได้คำนึงถึงกลไกการมีส่วนร่วมของผู้มีส่วนได้เสียอีกเป็นสำคัญ จึงได้กำหนดนโยบายที่ผู้มีส่วนได้เสียสามารถติดต่อหรือร้องเรียนเกี่ยวกับการบริหารงานของบริษัทฯ ตลอดจนการทุจริตและประพฤติมิชอบของผู้บริหารและพนักงานในระดับจัดการ โดยบริษัทฯ ได้จัดให้มีช่องทางการติดต่อสื่อสารเพื่อให้ผู้มีส่วนได้เสียกลุ่มต่าง ๆ ได้ติดต่อกับคณะกรรมการบริษัทฯ โดยติดต่อโดยตรงที่เลขานุการบริษัท คุณชาญชัย บุญยสุรกุล ผ่านทาง Email : chanchai_b@itcity.co.th หรือส่งเป็นหนังสือไปที่ฝ่ายเลขานุการบริษัท ไอที ซิตี้ จำกัด (มหาชน) เลขที่ 604/3 อาคารพันธุ์ทิพย์พลาซ่า ชั้น 5-6 ถนนเพชรบุรี แขวงถนนเพชรบุรี เขตราชเทวี กรุงเทพมหานคร 10400

นโยบายเกี่ยวกับการป้องกันและการมีส่วนร่วมเกี่ยวข้องกับการคอร์รัปชัน

คณะกรรมการบริษัทฯ ได้กำหนดแนวทางปฏิบัติเพิ่มเติมในการป้องกันการมีส่วนร่วมเกี่ยวข้องกับการคอร์รัปชัน โดยผ่านการพิจารณาเห็นชอบจากคณะกรรมการตรวจสอบ และคณะกรรมการบริษัทฯ ดังนี้

1. กระบวนการในการประเมินความเสี่ยงจากการทุจริตคอร์รัปชัน

บริษัทฯ จัดให้มีระบบการบริหารความเสี่ยงที่เหมาะสมกับลักษณะการดำเนินธุรกิจของบริษัทฯ เพื่อป้องกันและปราบปรามการทุจริตและคอร์รัปชัน โดยระบุเหตุการณ์ที่มีความเสี่ยงสูงจากการทุจริตและคอร์รัปชันที่อาจเกิดขึ้นจากการดำเนินธุรกิจ ประเมินระดับความเสี่ยงทั้งโอกาสเกิดและผลกระทบ กำหนดมาตรการต่อต้านการทุจริตและคอร์รัปชันที่เหมาะสมกับความเสี่ยงที่ประเมินได้ วิธีวัดความสำเร็จ ตลอดจนทรัพยากรที่ต้องใช้เพื่อลดความเสี่ยง และมีการเฝ้าติดตามประเมินผลการปฏิบัติตามแผนการบริหารความเสี่ยงที่กำหนดขึ้น

2. แนวปฏิบัติเกี่ยวกับการกำกับดูแลและควบคุมดูแล เพื่อป้องกันและติดตามความเสี่ยงจากการทุจริตคอร์รัปชัน ดังนี้

- 2.1 จัดให้มีกระบวนการตรวจสอบ ประเมินระบบการควบคุมภายใน และการบริหารความเสี่ยงที่ครอบคลุมระบบงานสำคัญต่าง ๆ เช่น ระบบการขายและการตลาด การจัดซื้อ จัดจ้าง การจัดทำสัญญา ระบบการจัดทำและควบคุมงบประมาณ ระบบการบันทึกบัญชี การจ่ายชำระเงิน เป็นต้น ทั้งนี้ เพื่อป้องกันและติดตามความเสี่ยงจากการทุจริตและคอร์รัปชัน รวมทั้งให้ข้อเสนอแนะเกี่ยวกับแนวทางในการแก้ไขที่เหมาะสม
- 2.2 จัดให้มีช่องทางการรับแจ้งข้อมูล เบาะแส หรือข้อร้องเรียนการฝ่าฝืน การกระทำผิดกฎหมาย หรือจริยธรรมธุรกิจของบริษัทฯ หรือแนวทางปฏิบัติในการป้องกันการมีส่วนร่วมเกี่ยวข้องกับการคอร์รัปชัน หรือข้อสงสัยในรายงานทางการเงิน หรือระบบการควบคุมภายใน โดยมีนโยบายในการคุ้มครองผู้ให้ข้อมูลหรือเบาะแส และเก็บรักษาข้อมูลของผู้ให้ข้อมูลเป็นความลับ รวมทั้งมีมาตรการในการตรวจสอบและกำหนดบทลงโทษทางวินัยของบริษัทฯ และ/หรือกฎหมายที่เกี่ยวข้อง กรณีที่สามารถติดต่อผู้ให้เบาะแสหรือผู้ร้องเรียนได้ บริษัทฯ จะแจ้งผลการดำเนินการให้รับทราบเป็นลายลักษณ์อักษร
- 2.3 หัวหน้าสายงานที่เกี่ยวข้องรับผิดชอบในการติดตามการปฏิบัติงาน การปรับปรุงแก้ไขข้อผิดพลาด (ถ้ามี) และรายงานให้ผู้มีอำนาจทราบตามลำดับ

3. แนวทางในการติดตามประเมินผลการปฏิบัติตามนโยบายการต่อต้านการทุจริตคอร์รัปชัน ดังนี้

- 3.1 กำหนดให้ผู้บริหารและพนักงานประเมินผลการปฏิบัติงานตนเอง เกี่ยวกับการปฏิบัติตามคู่มือการกำกับดูแลกิจการที่ดี จริยธรรมธุรกิจของบริษัทฯ แนวทางปฏิบัติในการป้องกันการมีส่วนเกี่ยวข้องกับการคอร์รัปชัน และจรรยาบรรณ / ข้อพึงปฏิบัติของพนักงานอย่างสม่ำเสมอ
- 3.2 จัดให้มีฝ่ายตรวจสอบภายในทำหน้าที่ตรวจสอบระบบการควบคุมภายใน การบริหารความเสี่ยง การกำกับดูแลกิจการ และให้ข้อเสนอแนะอย่างต่อเนื่อง โดยดำเนินการตรวจสอบตามแผนการตรวจสอบประจำปีที่ได้รับความเห็นชอบจากคณะกรรมการตรวจสอบ และรายงานผลการตรวจสอบที่มีนัยสำคัญ และข้อเสนอแนะต่อคณะกรรมการตรวจสอบ
- 3.3 กำหนดให้ฝ่ายควบคุมภายในรับผิดชอบในการทดสอบและประเมินความเสี่ยงจากการทุจริตและคอร์รัปชันอย่างต่อเนื่อง เพื่อให้การนำมาตรการต่อต้านการทุจริตและคอร์รัปชันไปปฏิบัติอย่างมีประสิทธิภาพ ตลอดจนถึงติดตาม ทบทวน และปรับปรุงมาตรการต่อต้านการทุจริตและคอร์รัปชันอย่างสม่ำเสมอ
- 3.4 หากการสืบสวนข้อเท็จจริงแล้วพบว่า ข้อมูลจากการตรวจสอบหรือข้อร้องเรียนมีหลักฐานที่มีเหตุอันควรให้เชื่อว่ามีการกระทำความผิดหรือการกระทำซึ่งอาจมีผลกระทบต่อฐานะการเงินและผลการดำเนินงานของบริษัทฯ รวมถึงการฝ่าฝืนการกระทำผิดกฎหมายหรือจริยธรรมธุรกิจของบริษัทฯ หรือแนวทางปฏิบัติในการป้องกันการมีส่วนเกี่ยวข้องกับการคอร์รัปชัน หรือข้อสงสัยในรายงานทางการเงิน หรือระบบการควบคุมภายใน คณะกรรมการตรวจสอบจะรายงานต่อคณะกรรมการบริษัท เพื่อดำเนินการปรับปรุงแก้ไขภายในระยะเวลาที่คณะกรรมการตรวจสอบเห็นสมควร

นอกจากนี้ บริษัทฯ จัดให้มีการฝึกอบรมแก่พนักงานเพื่อให้ความรู้เกี่ยวกับนโยบายและแนวปฏิบัติในการต่อต้านการทุจริตคอร์รัปชันของบริษัทฯ อย่างสม่ำเสมอ

การให้ความคุ้มครองบุคคลผู้แจ้งเรื่องเบาะแสการกระทำผิดหรือข้อร้องเรียน

พนักงานหรือเจ้าหน้าที่ที่แจ้งเรื่องร้องเรียน แจ้งเบาะแส ให้ถ้อยคำหรือให้ข้อมูลใด ๆ ด้วยความสุจริตใจ ไม่ได้มีเจตนาในการให้ร้าย หรือก่อให้เกิดความเสียหายแก่ผู้ใดหรือต่อบริษัท จะได้รับการคุ้มครองจากบริษัท เช่น ไม่มีการเปลี่ยนแปลงตำแหน่งงาน ลักษณะงาน สถานที่ทำงาน พักงาน ชมเชย รมกวนการปฏิบัติงาน เลิกจ้าง หรือการอื่นใดที่มีลักษณะเป็นการปฏิบัติอย่างไม่เป็นธรรมต่อผู้นั้น ทั้งนี้ ถ้ามีความจำเป็นต้องมีการเปลี่ยนแปลงหรือยกเลิกการคุ้มครองบุคคลใดก่อนที่ จะดำเนินการตามนโยบายนี้จนถึงที่สุด จะต้องได้รับความเห็นชอบจากคณะกรรมการตรวจสอบ

นโยบายด้านคุณภาพ อาชีวอนามัย ความปลอดภัย และสภาพแวดล้อม

บริษัทฯ ได้ตระหนักถึงความสำคัญของคุณภาพผลิตภัณฑ์ การอนุรักษ์พลังงานและสิ่งแวดล้อม สถานการณ์สภาวะโลกร้อน อาชีวอนามัย และความปลอดภัยให้เป็นส่วนหนึ่งของธุรกิจ จึงได้จัดตั้งระบบบริหารคุณภาพ การจัดการพลังงาน สิ่งแวดล้อม อาชีวอนามัย และความปลอดภยขึ้น โดยผู้บริหารระดับสูงและพนักงานทุกคน มีความมุ่งมั่นยึดถือแนวทางปฏิบัติ ดังนี้

1. ปฏิบัติตามกฎหมายด้านความปลอดภัย อาชีวอนามัย และสิ่งแวดล้อม รวมถึงมาตรฐานและข้อกำหนดอื่น ๆ ที่เกี่ยวข้อง

2. พัฒนาระบบบริหารคุณภาพทั่วทั้งองค์กร ด้วยกระบวนการทำงานที่มีประสิทธิภาพอย่างต่อเนื่อง เพื่อส่งมอบผลิตภัณฑ์ที่ได้มาตรฐานคุณภาพ และบริการที่ดีเยี่ยมในการสร้างความพึงพอใจสูงสุดแก่ลูกค้า
3. ยึดถือความปลอดภัยเป็นหัวใจการปฏิบัติงาน โดยมุ่งเน้นการควบคุมดูแลการปฏิบัติงานและสภาพแวดล้อมในการทำงานของผู้ปฏิบัติงาน เพื่อป้องกันความสูญเสียที่อาจเกิดขึ้นจากอุบัติเหตุ อัคคีภัย และการบาดเจ็บหรือเจ็บป่วยในงาน
4. ดูแลในเรื่องอาชีวอนามัยและสภาพแวดล้อมในการทำงานที่ดี และส่งเสริมให้ทุกคนมีสุขภาพดีและมีความสุขในการทำงาน
5. ประเมินและลดผลกระทบต่อสิ่งแวดล้อม โดยเน้นการปรับปรุงและป้องกันที่แหล่งกำเนิด รวมทั้งใช้ทรัพยากรอย่างมีประสิทธิภาพ
6. พนักงานทุกคนได้รับความเคารพสิทธิ และคุ้มครองให้เป็นไปตามกฎหมาย และข้อกำหนดมาตรฐานแรงงานไทย รวมทั้งได้รับการพัฒนาความรู้ความสามารถอย่างต่อเนื่อง พร้อมทั้งสร้างขวัญกำลังใจ

ผู้บริหารทุกระดับในบริษัทฯ จะรับผิดชอบ และเป็นแบบอย่างในการพัฒนาและธำรงไว้ซึ่งระบบการจัดการคุณภาพ อาชีวอนามัย ความปลอดภัย และสิ่งแวดล้อม โดยสนับสนุนทรัพยากรอย่างเพียงพอให้พนักงานทุกคนมีส่วนร่วมในการนำนโยบายไปปฏิบัติ

นโยบายเกี่ยวกับการจัดการฝึกอบรมแก่พนักงานด้านสิ่งแวดล้อม

บริษัทฯ ได้ตระหนักถึงความสำคัญของพนักงาน โดยบริษัทฯ ถือว่าพนักงานเป็นทรัพยากรที่มีค่า จึงได้จัดตั้งระบบการจัดการฝึกอบรมแก่พนักงานด้านสิ่งแวดล้อม เพื่อใช้เป็นแนวทางยึดถือและปฏิบัติ ดังนี้

1. พนักงานทุกระดับ ทุกอาชีพ ทุกระดับ ทุกคน จะได้รับการพัฒนาอย่างเพียงพอและต่อเนื่องด้านการอนุรักษ์สิ่งแวดล้อม โดยการให้ความรู้และด้วยการฝึกอบรม
2. พนักงานใหม่จะได้รับการฝึกอบรมทั้งในเรื่องการปฏิบัติงานและการจัดการด้านสิ่งแวดล้อม
3. ผู้บริหารทุกระดับในบริษัทฯ จะรับผิดชอบ และเป็นแบบอย่างในการพัฒนาและธำรงไว้ซึ่งระบบการจัดการฝึกอบรมแก่พนักงานด้านสิ่งแวดล้อม โดยสนับสนุนทรัพยากรอย่างเพียงพอ เพื่อให้พนักงานทุกคนมีส่วนร่วมในการนำนโยบายไปปฏิบัติ

4. การเปิดเผยข้อมูลและความโปร่งใส

บริษัทฯ ให้ความสำคัญกับการเปิดเผยข้อมูลสำคัญที่เกี่ยวข้องกับบริษัทฯ ทั้งข้อมูลทางการเงิน รวมถึงรายงานทางการเงินและข้อมูลที่มีใช้ข้อมูลทางการเงินต่าง ๆ ตามข้อกำหนดของตลาดหลักทรัพย์แห่งประเทศไทย และสำนักงานคณะกรรมการกำกับหลักทรัพย์และตลาดหลักทรัพย์อย่างถูกต้อง ครบถ้วน ทันเวลา โปร่งใส ผ่านช่องทางที่เข้าถึงข้อมูลได้ง่าย มีความเท่าเทียมกัน และน่าเชื่อถือ โดยนอกจากการเผยแพร่ข้อมูลตามเกณฑ์ที่กำหนดและผ่านช่องทางของตลาดหลักทรัพย์แห่งประเทศไทย แบบแสดงรายการข้อมูลประจำปี (แบบ 56-1) และรายงานประจำปีแล้ว ยังมีการเปิดเผยข้อมูลทั้งภาษาไทยและภาษาอังกฤษผ่านช่องทางอื่น ๆ ด้วย เช่น Website ของบริษัท โดยมีการปรับปรุงข้อมูลให้เป็นปัจจุบันอย่างสม่ำเสมอ

คณะกรรมการบริษัทฯ ให้ความสำคัญอย่างยิ่งในเรื่องคุณภาพของรายงานทางการเงิน โดยมีนโยบายในการกำกับดูแลให้ข้อมูลที่แสดงในรายงานทางการเงินมีความถูกต้อง เป็นไปตามมาตรฐานการบัญชีที่รับรองโดยทั่วไป และผ่านการตรวจสอบจากผู้สอบบัญชีที่เป็นอิสระ นอกจากนี้ คณะกรรมการบริษัทฯ ได้จัดทำรายงานความรับผิดชอบของคณะกรรมการต่อรายงานทางการเงิน โดยแสดงควบคู่กับรายงานของผู้สอบบัญชี และรายงานของคณะกรรมการตรวจสอบในรายงานประจำปี

นอกเหนือจากการเปิดเผยตามข้อกำหนดต่าง ๆ แล้ว คณะกรรมการบริษัทฯ ยังได้ให้มีการเปิดเผยบทบาทและหน้าที่ของคณะกรรมการ และคณะกรรมการตรวจสอบ จำนวนครั้งของการประชุม จำนวนครั้งที่กรรมการแต่ละท่านเข้าร่วมประชุมในปีที่ผ่านมา รวมถึงการจ่ายค่าตอบแทนแก่กรรมการทั้งรูปแบบและลักษณะของค่าตอบแทน ค่าสอบบัญชี และค่าบริการอื่นๆ และบริษัทฯ ได้กำหนดนโยบายให้กรรมการและผู้บริหารต้องรายงานการซื้อขายหลักทรัพย์ของบริษัทฯ ให้ที่ประชุมคณะกรรมการรับทราบ และมีการเปิดเผยรายงานการถือหลักทรัพย์ของคณะกรรมการและผู้บริหารในเว็บไซต์ของบริษัทฯ และรายงานประจำปี

นโยบายการซื้อขายหลักทรัพย์ของบริษัทฯ

- กรรมการบริษัทฯ และผู้บริหารมีหน้าที่ต้องรายงานการถือครองหลักทรัพย์ต่อสำนักงานคณะกรรมการกำกับหลักทรัพย์และตลาดหลักทรัพย์ ตามมาตรา 59 แห่งพระราชบัญญัติหลักทรัพย์และตลาดหลักทรัพย์ พ.ศ. 2535 พร้อมทั้งจัดส่งรายงานต่อคณะกรรมการบริษัทฯ ทุกครั้งที่มีการซื้อ ขาย โอน หรือรับโอนหลักทรัพย์
- กรรมการบริษัทฯ และผู้บริหารซึ่งเป็นผู้ที่ทราบข้อมูลภายในที่เป็นสาระสำคัญ รวมถึงงบการเงินของบริษัทฯ ซึ่งมีผลกระทบต่อ การเปลี่ยนแปลงราคาหลักทรัพย์ ควรหลีกเลี่ยงหรืองดการซื้อขายหลักทรัพย์ของบริษัทฯ ในช่วงระยะเวลาก่อนที่จะมีการเผยแพร่ข้อมูลดังกล่าว
- พนักงานทุกระดับของบริษัทฯ และครอบครัว ห้ามทำการซื้อขายหุ้น หรือชักชวนให้บุคคลอื่นซื้อ ขาย เสนอซื้อ หรือเสนอขายหุ้นของบริษัทฯ ไม่ว่าด้วยตนเองหรือผ่านนายหน้า ในขณะที่ยังครอบครองข้อมูลที่ยังไม่เปิดเผยต่อสาธารณชน

รายงานการถือหลักทรัพย์ของกรรมการและผู้บริหารของบริษัทฯ ในปี 2557 และปี 2558 ดังนี้

รายชื่อคณะกรรมการ	จำนวนหุ้น ณ วันที่ 31 ธ.ค. 2557	จำนวนหุ้น ณ วันที่ 31 ธ.ค. 2558
1. นายกมล จันทิมา	1,007,312	1,007,312
2. นายเกียรติชัย ศรีวิจิตร	2,737,290	2,737,290
3. นายมินทร์ อิงค์ธเนศ	803,000	803,000
4. นายบุญปกรณ์ โชควัฒนา	1,812,354	1,812,354
5. นายกำธร พูนศักดิ์อุดมสิน	958,268	958,268
6. นายสุจินต์ จิตรยรรยง	1,510,040	1,510,040
7. นายณรงค์ สวรรณ	-	-
8. นายวิจิต ญาณอมร	-	-
9. เรือตรีหญิงสุวี บุรณชนิด	100,000	100,000
10. นายดำเนิน แก้วทวี	-	-
11. นายเอกชัย ศิริจิระพัฒนา	1,266,978	1,266,978
12. นายบุญเจ็ด หาญวิจิตรชัย	-	-
13. นายไพโรจน์ อมตมหัทธนะ	639,440	639,440
14. นายประวิทย์ รัชนีไพเศษ	-	-
15. นางพันทิพา ดิรกนกวิไล	-	-
16. นางวนิดา แสงแก้ว	-	-
17. นางสาววราวุฒิ มณีนิวล	-	-

ความสัมพันธ์กับผู้ลงทุน

ในส่วนของงานด้านนักลงทุนสัมพันธ์นั้น แม้บริษัทฯ ยังไม่ได้จัดตั้งหน่วยงานขึ้นมาดูแลโดยเฉพาะ แต่ก็ได้มอบหมายให้ นางสาวนันท์นภัส ธิรณกวิไล ตำแหน่ง หัวหน้าฝ่ายธุรการ รับผิดชอบในการติดต่อสื่อสารกับนักลงทุนสถาบัน ผู้ถือหุ้น รวมทั้งนักวิเคราะห์ และภาครัฐที่เกี่ยวข้อง ปัจจุบันผู้ลงทุนสามารถติดต่อขอทราบข้อมูลที่บริษัทฯ สามารถเปิดเผยได้ โดยติดต่อได้ที่หมายเลขโทรศัพท์ 0 2656 5030 หรือที่ E-mail : nannaphat_t@itcity.co.th

5. ความรับผิดชอบต่อคณะกรรมการ

คณะกรรมการบริษัทฯ มีบทบาทสำคัญในการกำหนดวิสัยทัศน์ของบริษัทและร่วมกับคณะผู้บริหารในการวางแผนการดำเนินงานทั้งระยะสั้นและระยะยาว รวมทั้งนโยบายด้านการเงิน การบริหารความเสี่ยง และภาพรวมขององค์กร อีกทั้งยังมีบทบาทสำคัญในการกำกับดูแลตรวจสอบและประเมินผลการดำเนินงานของบริษัท และผลการปฏิบัติงานของผู้บริหารระดับสูงอย่างเป็นอิสระ โดยคำนึงถึงผลประโยชน์สูงสุดของผู้ถือหุ้น

คณะกรรมการบริษัทฯ มีการประชุมอย่างน้อยปีละ 4 ครั้ง โดยการประชุมแต่ละครั้งจะกำหนดวาระการประชุมไว้ล่วงหน้าอย่างชัดเจน รวมทั้งมีการส่งรายละเอียดประกอบวาระการประชุมให้คณะกรรมการได้มีเวลาศึกษาและพิจารณาล่วงหน้า การพิจารณาวาระต่าง ๆ จะคำนึงถึงผลประโยชน์ของผู้ถือหุ้นและผู้มีส่วนเกี่ยวข้องอย่างเป็นธรรม และเปิดโอกาสให้มีการแสดงความคิดเห็นอย่างอิสระ ในแต่ละวาระมีการแบ่งเวลาไว้เพียงพอเพื่อการอภิปรายและแสดงความคิดเห็นอย่างรอบคอบโดยทั่วกัน และมีประธานกรรมการเป็นผู้ดูแลให้ใช้เวลาในการประชุมอย่างเหมาะสม โดยได้รายงานจำนวนครั้งในการเข้าประชุมของคณะกรรมการไว้ในรายงานประจำปีในการประชุมคณะกรรมการแต่ละครั้ง ฝ่ายบริหารของบริษัทฯ จะเข้าร่วมประชุมด้วย เพื่อรายงานผลการดำเนินงาน เสนอเรื่อง ให้ข้อมูลและข้อคิดเห็นที่เป็นประโยชน์ รับทราบนโยบายและการตัดสินใจของคณะกรรมการบริษัทฯ เพื่อให้สามารถนำนโยบายและแผนงานต่าง ๆ ไปดำเนินงานอย่างมีประสิทธิภาพได้โดยเร็ว

ปัจจุบันบริษัทฯ มีกรรมการทั้งสิ้น 11 คน โดยเป็นกรรมการอิสระ 4 คน และมีกรรมการที่มาจากฝ่ายบริหารเพียง 2 คน คือ ประธานคณะกรรมการ และกรรมการผู้อำนวยการ บริษัทฯ พิจารณาคัดเลือกกรรมการจากผู้ทรงคุณวุฒิที่มีพื้นฐานและความเชี่ยวชาญจากหลายอาชีพ มีภาวะผู้นำ วิสัยทัศน์กว้างไกล เป็นผู้มีความซื่อสัตย์และจริยธรรม มีประวัติการทำงานที่โปร่งใสไม่ต่างพร้อย และมีความสามารถในการแสดงความคิดเห็นอย่างอิสระ นอกจากนี้ ยังมีการกำหนดหน้าที่และความรับผิดชอบของคณะกรรมการอย่างชัดเจน เพื่อให้สามารถปฏิบัติหน้าที่ได้อย่างมีประสิทธิภาพ

ในการกำกับดูแลงานที่ต้องการความเชี่ยวชาญเฉพาะด้านและความเป็นอิสระ คณะกรรมการบริษัทฯ ได้แต่งตั้งคณะกรรมการเฉพาะเรื่องขึ้น เพื่อรับผิดชอบในการกำกับดูแลและกลั่นกรองงานเหล่านั้นแทน ปัจจุบันได้แก่ คณะกรรมการตรวจสอบ ซึ่งประกอบด้วยกรรมการอิสระทั้ง 4 ท่าน โดยมีนโยบายที่จะแต่งตั้งคณะกรรมการเฉพาะเรื่องชุดอื่น ๆ ขึ้นอีกตามความจำเป็นและเหมาะสมต่อสถานการณ์ที่เปลี่ยนแปลง ทั้งนี้ คณะกรรมการเฉพาะเรื่องมีหน้าที่ต้องรายงานผลการปฏิบัติงานต่อคณะกรรมการบริษัทฯ ภายในเวลาที่กำหนด

ด้านบทบาทระหว่างประธานกรรมการและกรรมการผู้อำนวยการ ด้วยภาระหน้าที่ที่แตกต่างกันระหว่างประธานกรรมการ ในฐานะผู้นำฝ่ายนโยบาย กำหนดวิสัยทัศน์ และกำกับดูแลการทำงานของผู้บริหารระดับสูง ส่วนกรรมการผู้อำนวยการ มีบทบาทหลักในการเป็นผู้นำฝ่ายบริหารในการดำเนินงานตามนโยบายที่คณะกรรมการกำหนดไว้ บริษัทฯ จึงได้กำหนดให้ผู้ดำรงตำแหน่งทั้งสองตำแหน่งต้องมีบุคคลเดียวกัน เพื่อแบ่งแยกบทบาทให้ชัดเจนและมีความสมดุลในอำนาจการดำเนินงาน

ด้านการประมุนิเทศและให้ความรู้ในธุรกิจของบริษัทแก่กรรมการใหม่ บริษัทฯ มีนโยบายให้มีการประมุนิเทศแก่กรรมการใหม่ทุกท่าน เพื่อให้ทราบถึงบทบาท หน้าที่ และความรับผิดชอบ รวมถึงการให้ความรู้ความเข้าใจในธุรกิจและการดำเนินงานด้านต่าง ๆ ของบริษัท เพื่อเตรียมความพร้อมในการปฏิบัติหน้าที่ของกรรมการ

ด้านค่าตอบแทนของกรรมการและผู้บริหาร บริษัทฯ ให้ผลตอบแทนที่เหมาะสมแก่คณะกรรมการและผู้บริหารของบริษัท ซึ่งแบ่งเป็นสองส่วนคือ ค่าตอบแทนที่เป็นตัวเงิน และค่าตอบแทนอื่น เมื่อเปรียบเทียบกับอุตสาหกรรมเดียวกันแล้ว บริษัทฯ สามารถรักษาความเป็นผู้นำในอุตสาหกรรมได้ และมีการเปิดเผยข้อมูลอย่างชัดเจนในรายงานประจำปี ค่าตอบแทนของคณะกรรมการพิจารณาจากหน้าที่ความรับผิดชอบและผลการดำเนินงานของบริษัทโดยได้รับความเห็นชอบจากผู้ถือหุ้น ส่วนค่าตอบแทนของผู้บริหารนั้น คณะกรรมการบริษัทฯ เป็นผู้พิจารณาจากหน้าที่ความรับผิดชอบ ผลการปฏิบัติงาน ประกอบกับผลการดำเนินงานของบริษัท

94 สาขาทั่วประเทศ

กรุงเทพฯ และปริมณฑล

1	พันธุ์ทิพย์พลาซ่า ประตูน้ำ ชั้น 5 5 th Floor, Pantip Plaza	Tel. 0-2656-5030
2	เซียร์ รังสิต ชั้น 3 3 rd Floor, Zeer Rangsit Complex, Rangsit	Tel. 0-2992-6800
3	ซีคอนสแควร์ ศรีนครินทร์ ชั้น 1 1 st Floor, Seacon Square, Srinakarin	Tel. 0-2721-8480-8
4	ไอทีมอลล์ ฟอรั่มจันทวน ชั้น 4 4 th Floor, Fortune Tower	Tel. 0-2641-1474
5	เซ็นทรัลพลาซ่า ชั้น 6 6 th Floor, Central Rama III	Tel. 0-2211-7500
6	เซ็นทรัลบางนา ชั้น 4 4 th Floor, Central Bangna	Tel. 0-2399-0020
7	เดอะมอลล์ งามวงศ์วาน ชั้น 5 5 th Floor, The Mall Ngamwongwan	Tel. 0-2550-1111
8	ไอทีพลาซ่า สำโรง สมุทรปราการ ชั้น 4 4 th Floor, IT Plaza Samrong	Tel. 0-2394-0111
9	ไอที สแควร์ หลักสี่พลาซ่า ชั้น 3 3 rd Floor, IT Square Laksri Plaza	Tel. 0-2576-0576
10	สยามพารากอน ชั้น 4 4 th Floor, Siam Paragon	Tel. 0-2610-9866
11	ฟิวเจอร์พาร์ค รังสิต ชั้น 3 3 rd Floor, Future Park Rangsit	Tel. 0-2958-0666
12	พันธุ์ทิพย์พลาซ่า งามวงศ์วาน ชั้น 4 4 th Floor, Pantip Plaza Ngamwongwan	Tel. 0-2953-5395
13	เดอะมอลล์ รามคำแหง ชั้น 4 4 th Floor, The Mall Ramkhamhang	Tel. 0-2369-3199
14	แฟชั่นไอส์แลนด์ ชั้น 3 3 rd Floor, Fashion Island	Tel. 0-2947-5955
15	เดอะมอลล์ บางแค ชั้น 3 3 th Floor, The Mall Bangkae Department Store	Tel. 0-2454-1884
16	เดอะสแควร์ บางใหญ่ ชั้น 3F 3F Floor, The Square Bangyai	Tel. 0-2195-0277
17	เมกา บางนา ชั้น 2 2 nd Floor, Mega Bangna Shopping Center	Tel. 0-2105-1699
18	เกตเวย์ เอกมัย ชั้น 4 4 th Floor, Gateway Ekamai	Tel. 0-2108-2986, 0-2108-2988
19	ซีคอนสแควร์ บางแค ชั้น 3 3 rd Floor, Seacon Bangkae	Tel. 0-2458-2618
20	เซ็นทรัลพลาซ่า แจ้งวัฒนะ ชั้น G G Floor Central Chaengwattana	Tel. 0-2835-3425
21	เซ็นทรัลพลาซ่า พระราม 2 ชั้น 3 3 rd Floor Central Rama II	Tel. 0-2872-4590
22	เทสโก้โลตัส ปิ่นเกล้า ชั้น 3 3 rd Floor, Tesco Lotus Pinklao	Tel. 0-2884-6591
23	ฟอรั่มเมอร์คิวรี่ อาคารฟอรั่มจันทวน ชั้น 4 4 th Floor Fortune Mercure, Fortune Tower	Tel. 0-2642-1603
24	บิ๊กซี ซูเปอร์เซ็นเตอร์ กล้วยเกษ ชั้น 1 1 st Floor, Big C Supercenter Kanlapaphruk	Tel. 0-2416-4652

25	เซ็นทรัลพลาซ่า เวสต์เกต ชั้น 2 2 nd Floor, Central Plaza West Gate	Tel. 0-2194-2835
26	เดอะมอลล์ บางกะปิ ชั้น 3 3 rd Floor, The Mall Bangkok	Tel. 0-2734-2338
27	เดอะมอลล์ ท่าพระ ชั้น B B Floor, The Mall Thapra	Tel. 0-2876-5808
28	เซ็นทรัลพลาซ่า ปิ่นเกล้า ชั้น 2 2 nd Floor, Central Plaza Pinklao	Tel. 0-2884-7008

ภาคกลาง

1	นาซ่ามอลล์ สุพรรณบุรี ชั้น 3 3 rd Floor, Nasa Center, Suphanburi	Tel. 0-3550-1211
2	ศูนย์การค้ารอยัลพาร์ค ราชบุรี ชั้น 2 2 nd Floor, Royal Park, Ratchaburi	Tel. 0-3235-0555
3	ทิวีกิจคอมเพล็กซ์ สระบุรี ชั้น 3 3 rd Floor, Taweekit Complex, Saraburi	Tel. 0-3631-4400
4	ไชยแสงดีพาร์ตเมนต์สโตร์ สิงห์บุรี ชั้น 3 3 rd Floor, Chai Saeng Department Store, Singburi	Tel. 0-3653-0383
5	ห้างชินฮอปปิงมอลล์ ประจวบคีรีขันธ์ ชั้น 3 3 rd Floor, Hua Hin Shopping Mall, Prachuabkirikhan	Tel. 0-3251-6185
6	กนกกาญจน์ดีพาร์ตเมนต์สโตร์ กาญจนบุรี ชั้น 3 3 rd Floor, Kanockan Department Store, Kanchanaburi	Tel. 0-3451-2512
7	เทสโก้โลตัส สมุทรสงคราม ชั้น 1 1 st Floor, Tesco Lotus, Samutsongkhram	Tel. 0-3471-2617
8	เทสโก้โลตัส สิงห์บุรี (ท่าวัง) ชั้น 2 2 nd Floor, Tesco Lotus Tha Wung, Singburi	Tel. 0-3651-1262
9	เทสโก้โลตัส สามพราน นครปฐม ชั้น 1 1 st Floor, Tesco Lotus Samphan, Nakhonpathom	Tel. 0-3431-2074
10	เทสโก้โลตัส สุพรรณบุรี ชั้น 1 1 st Floor, Tesco Lotus Suphanburi	Tel. 0-3552-5521
11	ศูนย์การค้าสุขอนันต์ สระบุรี ชั้น 2 2 nd Floor, Suk-anan Park Saraburi	Tel. 0-3671-1922
12	เทสโก้โลตัส ชัยนาท ชั้น 1 1 st Floor, Tesco Lotus Chainat	Tel. 0-5641-2318
13	เทสโก้โลตัส โรจนะ อยุธยา ชั้น 2 2 nd Floor, Tesco Lotus Rochana, Ayutthaya	Tel. 0-3533-0355
14	เทสโก้โลตัส นครนายก ชั้น 1 1 st Floor, Tesco Lotus Nakhonnayok	Tel. 0-3731-6741
15	โรบินสัน กาญจนบุรี ชั้น 2F 2F Floor, Robinson Department Store Kanchanaburi	Tel. 0-3460-3268

ภาคเหนือ

1	กาดสวนแก้ว เชียงใหม่ ชั้น 3 โซน C 3 rd Floor, Kadsuankaew, Chiang Mai	Tel. 0-5389-4511
2	เซ็นทรัลแอร์พอร์ต เชียงใหม่ ชั้น 3 3 rd Floor, Central Airport, Chiang Mai	Tel. 0-5320-1990

3	พันธุ์ทิพย์พลาซ่า เชียงใหม่ ชั้น 2 2 nd Floor, Phantip Plaza, Chiang Mai	Tel. 0-5328-8333
4	ท็อปแลนด์อาร์ชเวต พิษณุโลก ชั้น 4 4 th Floor, Topland Arcade, Phisanulok	Tel. 0-5522-5385
5	ห้างสรรพสินค้าเสรี ลำปาง ชั้น 4 4 th Floor, Seree Department Store, Lampang	Tel. 0-5422-6949
6	ห้างมาร์คไฟร์พลาซ่า แพร่ ชั้น 3 3 rd Floor, Markfour Plaza, Phrae	Tel. 0-5362-7000
7	เจริญภัณฑ์ดีพาร์ตเมนต์โตร์ พะเยา ชั้น 2 2 nd Floor, Charoenphan Department Store, Phayao	Tel. 0-5448-1188
8	เทสโก้โลตัส รวมโชค เชียงใหม่ ชั้น 1 1 st Floor, Tesco Lotus Ruamchok, Chiangmai	Tel. 0-5324-3276
9	เซ็นทรัลเฟสติวัล เชียงใหม่ ชั้น 3 3 rd Floor, Central Festival, Chiangmai	Tel. 0-5399-8999
10	ท็อปแลนด์ เพชรบูรณ์ ชั้น 4 4 th Floor, Topland, Phetchaboon	Tel. 0-5674-1036
11	เทสโก้โลตัส หล่มสัก เพชรบูรณ์ ชั้น 1 1 st Floor, Tesco Lotus Lom Sak, Phetchabun	Tel. 0-5670-4375
12	เทสโก้โลตัส The Walk นครสวรรค์ ชั้น 1 1 st Floor, Tesco Lotus The Walk, Nakhonsawan	Tel. 0-5638-2219-220
13	บิ๊กซี ซูเปอร์เซ็นเตอร์ พิษณุโลก ชั้น 2 2 nd Floor, Big C Supercenter, Phisanulok	Tel. 0-5530-1305
14	กาดคำ แม่ฮ่องสอน ชั้น 1 1 st Floor, Kadkarm, Mae Hong Son	Tel. 0-5361-1989
15	ศูนย์การค้าศรีพงษ์พาร์ค อุตรดิตถ์ ชั้น 1 1 st Floor, Sripong Park Shopping Complex, Uttaradit	Tel. 0-5541-4990
16	หงส์ฟ้าพลาซ่า เชียงราย ชั้น 1 1 st Floor, Hongfah Plaza Chiang Rai	Tel. 0-5373-3530
17	เซ็นทรัลพลาซ่า ลำปาง ชั้น 2 2 nd Floor, Central Plaza Lampang	Tel. 0-5481-1850
18	เซ็นทรัลพลาซ่า พิษณุโลก ชั้น 2 2 nd Floor, Central Plaza Phisanulok	Tel. 0-5533-8615

ภาคตะวันออก		
1	ดีคคอม ศรีราชา ชั้น 3 3 rd Floor, Tukcom, Sriracha	Tel. 0-3877-3377
2	สตาร์พลาซ่า ระยอง ชั้น 1 1 st Floor, Rayong Star Complex, Rayong	Tel. 0-3886-1899
3	ดีคคอม พัทยา ชั้น 5 5 th Floor, Tukcom, Pattaya	Tel. 0-3872-4111
4	ฮาร์เบอร์มอลล์ แหลมฉิม ชลบุรี ชั้น 3 3 rd Floor, Harbor Mall Lamchabang, Shopping Complex, Chonburi	Tel. 0-3849-3516
5	อาคารตะวันออกคอมเพล็กซ์ ฉะเชิงเทรา ชั้น 2 2 nd Floor, Eastern Complex, Chachoengsao	Tel. 0-3882-3900
6	ดีคคอม ชลบุรี ชั้น 4 4 th Floor, Tuk Com, Chonburi	Tel. 0-3818-4031-5
7	เทสโก้โลตัส แกลง ระยอง ชั้น 1 1 st Floor, Tesco Lotus Klaeng, Rayong	Tel. 0-3867-0488
8	แหลมทองช้อปปิ้งพลาซ่า ชลบุรี ชั้น 2 2 nd Floor, Laemtong Shopping Plaza, Chonburi	Tel. 0-3815-3811
9	โรบินสัน ปราจินบุรี ชั้น 2 2 nd Floor, Robinson Department Store Prachinburi	Tel. 0-3745-4867

10	ดีคคอม ศรีราชา 2 ชั้น G G Floor, Tukcom Kosa	Tel. 0-3831-2596
11	เซ็นทรัลพลาซ่า ระยอง ชั้น 2 2 nd Floor, Central Plaza Rayong	Tel. 0-3894-2718

ภาคตะวันออกเฉียงเหนือ		
1	คลังพลาซ่า จอมสุรางค์ นครราชสีมา ชั้น 1 1 st Floor, Klang Plaza, Nakhon Ratchasima	Tel. 0-4426-0666
2	ดีคคอมโมชะ ขอนแก่น ชั้น 4 4 th Floor, Tukcom Kosa, KhonKhan	Tel. 0-4338-9777
3	บิ๊กเจียง หนองคาย ชั้น 2 2 nd Floor, Big Jieng, NongKhai	Tel. 0-4246-4967
4	เดอะมอลล์ นครราชสีมา ชั้น 3 3 rd Floor, The Mall Department Store, Nakhonratchasima	Tel. 0-4439-3433
5	รอยเอ็ดพลาซ่า ร้อยเอ็ด ชั้น 3 3 rd Floor, Roi-Et Plaza, Roi-Et	Tel. 0-4352-0250
6	ทวิจิจพลาซ่า บุรีรัมย์ ชั้น 3 3 rd Floor, Taweekit Plaza, Buriram	Tel. 0-4461-4500
7	เซ็นทรัลพลาซ่า ขอนแก่น ชั้น 5 5 th Floor, Central Plaza, Khonkhan	Tel. 0-4328-8144
8	ศูนย์การค้าดีคคอมแลนด์มาร์ค อุตรธานี ชั้น 3 3 rd Floor, Landmark Plaza Tukcom Udon Thani	Tel. 0-4224-7313
9	ทวิจิจซูเปอร์เซ็นเตอร์ บุรีรัมย์ ชั้น 1 1 st Floor, Taweekit Supercenter, Buriram	Tel. 0-4460-2271
10	เสริมไทยคอมเพล็กซ์ มหาสารคาม ชั้น 2 2 nd Floor, Sermthai Complex, Mahasarakham	Tel. 0-4397-0721
11	ดีคคอมโมชะ 2 ขอนแก่น ชั้น 2 2 nd Floor, Tukcom Kosa II Khonkhan	Tel. 0-4338-9380
12	โรบินสัน ร้อยเอ็ด ชั้น 2 2 nd Floor, Robinson Department Store Roi-Et	Tel. 0-4354-0872
13	โรบินสัน มุกดาหาร ชั้น 2 2 nd Floor, Robinson Department Store, Mukdahan	Tel. 08-5667-4975
14	โรบินสัน บุรีรัมย์ ชั้น 2F 2F Floor, Robinson Department Store Buriram	Tel. 0-4460-0659
15	เซ็นทรัลพลาซ่า อุตรธานี ชั้น 2 2 nd Floor, Central Plaza Udon Thani	Tel. 0-4292-1336

ภาคใต้		
1	โฮมเวิร์ค ภูเก็ต ชั้น 1 1 st Floor, Home Work, Phuket	Tel. 0-7630-4295
2	เทสโก้โลตัส เวียงสระ สุราษฎร์ธานี ชั้น 1 1 st Floor, Tesco Lotus Wiangsa, Suratthani	Tel. 0-7725-7263
3	เทสโก้โลตัส สงขลา ชั้น 1 1 st Floor, Tesco Lotus, Songkhla	Tel. 0-7430-7961
4	บิ๊กซี ซูเปอร์เซ็นเตอร์ ตรัง ชั้น 2 2 nd Floor, Big C Supercenter, Trang	Tel. 0-7558-1933
5	เทสโก้โลตัส ฉลอง ภูเก็ต ชั้น 1 1 st Floor, Tesco Lotus Chalong, Phuket	Tel. 0-7637-4654
6	เซ็นทรัลเฟสติวัล หาดใหญ่ ชั้น 3 3 rd Floor, Central Festival, Hatyai	Tel. 0-7433-9713
7	เทสโก้โลตัส สามกอง ภูเก็ต ชั้น 1 1 st Floor, Tesco Lotus Samkong, Phuket	Tel. 0-7630-4477



 www.itcity.co.th  [itcitycare](https://www.facebook.com/itcitycare)  [itcity_care](https://twitter.com/itcity_care)  [itcity_care](https://www.instagram.com/itcity_care)

บริษัท ไอที ซิตี้ จำกัด (มหาชน) 604/3 อาคารพันธุ์ทิพย์พลาซ่า ชั้น 5-6 ถนนเพชรบุรี แขวงถนนเพชรบุรี เขตราชเทวี กรุงเทพฯ 10400
IT CITY Public Company Limited 604/3 Pantip Plaza Building 5-6 Floor, Petchburi Road, Rajthevee, Bangkok 10400